The Latvian Newspaper for Canada and U. S. A.

Published twice weekly by the Latvian Relief Society of Canada "Daugavas Vanagi"
Business Office: 491 College St.,
Editor-in-Chief: ALFRĒDS VINČELS
Toronto 4, Ontario, Canada
Telephones: 921-7121; 368-3239
United States Editorial Offices:
New York: Editor — V. Irbe,
4035 Rombouts Ave, Bronx N. Y. 10466, U.S.A.
Chicago: Editor — D. Vallena,
648 South 23rd Ave., Bellwood, Ill.,
60104, U. S. A.

WEDNESDAY, JULY 21, 1965.

LATVIJA
AMERIKĀ

58. N-RS. TRESDIENA, 1965. GADA 21. JŪLIJS 15. GADS

AUTHORIZED AS SECOND CLASS MAIL BY THE POST OFFICE DEPARTMENT OTTAWA AND FOR PAYMENT OF POSTAGE IN CASH

Latviešu laikraksts Amerikā

Iznāk divas reizes nedēļā — trešdienās un sestdienās. Izdevējs — Latviešu aprūpes biedrība Kanadā „Daugavas Vanagi."
ATB. REDAKTORS: ALFRĒDS VINČELS
Redakcija un kantoris: 491 College St.,
Toronto 4, Ontario, Canada
Tālruņi: 368-3239 (redakcijai) un 921-7121 (kantorim)
Redaktora tālrunis vakaros — 531-4533
Nujorkas redakcijas vadītājs V. IRBE
4035 Rombouts Ave, Bronx N. Y. 10466, U.S.A.
Tālrunis 994-7917
Čikagas redakcijas vadītāja D. VALLENA
648 South 23rd Ave. Bellwood, Ill., 60104, U. S. A
tālrunis 544-4278

Polijas augstā ordeņa pasniegšana Latvijas konsulam Montrealā Vilim Tomsonam: no kreisās — Montrealas rumāņu biedrības prezidents māc. P. Popesku (Popescu), Montrealas latviešu draudžu un organizāciju padomes pr-dis Bruno Innus, Montrealas ungāru draudžu un organizāciju komitejas prezidents D. Paps (Domokos Gyallay - Pap), Latvijas konsuls V. Tomsons, Polijas eksilvaldības pārstāvis Kanadā M. L. Levandovskis (Lewandowski), inž. N. Lopianovskis no Vankuveras, poļu karavīru biedrības prezidents kapt Z. Novickis, Kanadas lietuviešu biedrības prezidents Kostas Andruškevičius un poļu kongresa Montrealas nodaļas viceprezidents Fr. Lavruščuks (Lawruszczuk.)

Dziesmotos ciemos

VELTAS TOMAS SPECIĀLRAKSTS „LATVIJAI AMERIKĀ" PAR DZIESMU SVĒTKIEM PORTLANDĒ

IV

BALTA NĀCA TAUTU MEITA

Kas būtu dziesmu svētki bez tautas deju uzveduma? Tikpat kā kāzas bez mūzikantiem,— atbild svētku viesis, sajūsmā par Losandželosas Pērkoņīša spožo sniegumu Portlandē. Tiešām, bija skaisti! Uz skopi, bet iezīmīgi dekorētās skatuves, priekškaram atveroties, atklājas neaizmirstama aina: jaunu, staltu dejotāju grupa, tāds pats koris ar diriģentu — dziedoni Andreju Kurmiņu, 3 pavadītāji — klavieru un akordeona mūziķi, 2 teicējas, kas, vēl apsveikšanas applausiem šalcot, vieglā irbes soli patecēja uz priekšu un skandēja: „Balta nāca tautu meita..."

Dejas mijās ar dziedoņu duetiem, ko skaisti sniedza solisti Aina Lūse un Andrejs Kurmiņš, pa starpām nāca teicēja Irēna Daugule un skaidrā, smaidīgā balsī runāja dainas, reizēm ievadot sekotāju rakstursdeju; reizēm kora, reizēm instrumentālistu pavadīts, dimdināja Pērkoņītis. Programma bija skatuviski izsvērta, labi sagatavota un ritēja ar apzinātu vieglumu, šķetināta no rūpīgi tīta deju kamola. Ansamblis bija drošs, kā jau skatuves gaismām pierādīts.

Tikami bija greznie vīru tērpi — garie goda svārki ar rakstītu dūraiņu pāri ik dejotājam aiz jostas; diriģentam reti redzētais sultu „mundieris"; meitas pareizi nesa vainagus; deju kopas priekšniecei Helenai Hofmanei bija maz pazīts gaiši pelēks Vidzemes vidienas tautas tērps. Ainai Lūsei Dobeles novada — Zemgales zilais... Ar priecīgu vieglumu šķirās meitu soļis, atraisīts bija puišu palēciens, cēli dejotāju soļi gājienos. Līdz kapacitātei pārpildītajā telpā Bensona vidusskolā, todien jau trešajā sarīkojumā pēc kārtas, ap 2000 skatītāju gavilēja, — skaisti dejoja. Pērkoņītis.

Tomēr šis šķita cits Pērkoņītis: ne tas, ko 1961. gadā 3. dziesmu svētkos Toronto godalgoja. Šis bija smalkāks, vairāk skatuviska uzveduma nekā tautas deju ansamblis. Varbūt Toronto Varsity arēna toreiz deva citu perspektīvu no augšas? Dejotāju pulciņi iegrima, soļi pielipa klonam, ja ne nomītam mauram? Arī kustību ritms, pārgājieni bija labāk saredzami amfiteātrī skatoties no augšas. „Balta nāca tautu meita" uzvedums tiecās vairāk uz choreografijas nekā folkloras pusi, varbūt, neizrasto raksturdeju labad, kas brīžiem likās ar slavu soļu pieskaņu,— treju meiteņu adatu deja, puišu pāra deja. Tās bija ar tautas deju elementiem moderna choreografijā ilustrētas tautas dziesmas, sava veida dzīvās bildes.

Cik zināms, Diždancis taujā pēc mantojuma, ko, folkloras atrastu un apstrādātu, atstājis nelaikis Jēkabs Stumbrs, dievtuvu sadraudzes deju kopas vadītājs, brīvajā Latvijā, torejiz. Skaisti būtu celt gaismā kaut vai „Bērū deju" ar sievu balsu monotono dziedājumu: „Raudamis, raudamis šis vakariņis," ar trejdekšņa sitieniem ritmā kā pavadījumu vienmuļi stampātam it kā veļu solim.

Galvenais tomēr, ka šie abi izcilie tautas deju ansambļi mekle un taujā pēc jauninājumiem, pienesumiem mūsu jau tik pazīstamā tautas deju programmā. Tikai, šo ceļu ejot, choreografija nedrīkstētu atlaist folkloras roku.

Brašāku „Munsturi", jautrākas „Sudmaliņas", līganāku „Dviešu deju", lepnāku „Pērkoņīti" grūti iedomāties. Spožajā, drošajā uzvedumā kā Jāņu plavā ziedi mirdzēja dejotāju stāvi, daiļi dziedātāja kora pavadībā. Aiz atvadu aplausiem vēl ausīs skanēja teicējas Irēnas Daugules daiņiskā runāšana.

Šo rindiņu rakstītājai bija gods un prieks no Toronto atvest Diždancа sveicienu — Novada tērpu sējumu — un pasniegt to Pērkoņītim. Dievpalīgu!

BEIGAS BIJA VĀRDS

Rakstnieku cēlienu dziesmu svētku programmas ietvaros kluvis te, svešatnē, latviešiem par loptu tradīciju. Sarīkojumu virknei beidzoties, izskaņai pēdējā dienā tiek dots vārds rakstītam un autora paša nolasītam vārdam. Tā ir sava veida parāde, kad nepazītais lasītājs un neredzētais autors tiekas vaigu vaigā. Reizēm šo autoru nosēdina pie goda galda, uz skatuves, kur tam rātni jāpaliek pāris stundu, ja programma nav gara un labi pārdomāta un visi kollēgas nav ieradušies. Mēs sēdējām uz skatuves izcili vēsinātās Šeratona viesnīcas tikamā telpā. Laime, ka galdauts bija plats un sniedzās līdz grīdai, ne kā kādreiz DP laiku Eslingenā.

Ievadā jaunais esejists Ivars Dālbergs konspektīvā, pārdomātā referātā parādīja savi kā literatūras pazinēju un erudītu vērtētāju. Viņam sekoja rakstniece Elvīra Kociņa, nolasot cēlienu no laikmetīgas lugas ar galveniem tēliem — māti un karavīru, kas slēpjas kapličā, gulēdams šķirstā. Makabrā aina pārliecināja ar dziļi pārdzīvoto dzimtenes traģēdijas tēlojumu. Literāte Leonija Ozolkalne nolasīja fragmentu no stāstu krājuma „Degošā strūklaka". Eduards Patvaldnieks iepazīstināja ar savu patriotisko un pārdomu dzejoļu pasauli, īpaši izceldamies ar veltījumu Rainim. Šo rindu autore lasīja dažus sonetus un jaunāko brīvā panta dzeju.

Programmas pirmo un otru daļu beidza dziedone Olga Skudra-Pijola, tāla ceļa mērotāja no Austrālijas, dziedot tautas dziesmas Brigitas Ritmanes klavieru pavadījumā.

IZCILA ATZINĪBA

POLONIA RESTITUTA ORDENIS KONSULAM V. TOMSONAM MONTREALĀ

Latvijas konsuls Montrealā V. Tomsons bija lūgts ierasties Kanadas poļu eksilvaldības pārstāvja, advokāta M. Levandovska (M. L. Lewandowski) rezidencē, kur viņam pasniedza Polonia Restituta ordeni. Svinīgajā gadījumā bija pulcējušies poļu, rumāņu, ungāru un lietuviešu pārstāvji. Latviešus šai nozīmīgajā brīdī reprezentēja Montrealas latviešu draudžu un organizāciju padomes priekšsēdis Bruno Innus.

Ordeni pasniedzot, M. Levandovskis cita vidū teica: „Man ir liels prieks kā poļu eksilvaldības pārstāvim pasniegt Latvijas konsulam Vilim Tomsonam augstāko poļu ordeni kā pateicību par labo sadarbību komūnisma apkarošanā. Latviešu un poļu tautas cīnās par vienu mērķi un tic, ka morālos ieročus nenoliks. pirms mūsu dzimtenes nebūs atbrīvotas".

Atbildes runā V. Tomsons pateicās poļu eksilvaldības pārstāvim par parādīto godu un norādīja, ka abu tautu liktenis tos vieno cīņai pret kopējiem tautas apspiedējiem un ticībai par brīvības atgūšanu nākotnē.

Polonia Restituta ordenis dibināts brīvās Polijas laikā. Poļu eksilvaldība to piešķirusi ļoti retos gadījumos, kādēļ šis pagodinājums konsulam V. Tomsonam par viņa aktivitāti un neatlaidību cīņā pret komūnismu uzskatāms par izcilu notikumu latviešu trimdas dzīvē. M. O.

Jāpievienojas daudzu klausītāju spriedumam, ka Jānis Klīdzējs ar savu dziļi tverto, meistariski uzrakstīto noveli un izteiksmīgi klusināto, izjusto lasījumu bija galvenais šī literārā sarīkojuma līmeņa cēlējs. Novele „Tēvs ar Linkolna acīm"" stādāma blakus tādiem viņa meistardarbiem kā „Džūna" un „Cilvēka bērns." Ziemeļamerikas latviešu kultūras fonda godalga šim vidējās paaudzes autoram parādījusi daļu tās atzinības, kas viņam pienākas kā domātājam, cīnītājam, cilvēkam, latvietim un rakstniekam.

Trešais autors no Kanadas (Ozolkalne un šo rindu autore) bija vidēji jaunās paaudzes, divu dzejoļu grāmatu un stāstu krājuma sacerētājs Eduards Freimanis. Grodā, stingri vērptā pantā rakstītos pārdomu dzejoļus, iekrāsotus mīlotās Kurzemes ainām, autors lasīja, līdz asarām pārdzīvodams. Īpaši atmiņā iespiedās veltījums ar vēzi slimajam draugam. Ar nelaika Jāņa Veseļa un šo rindu autores mudinājumu izdotie Eduarda Freimaņa dzejoļu krājumi lai liek tālu dzīvotājam — Edmontonā — dzejniekam nepagurt, bet, nomanot domu biedrus, pār tālumiem augt savā veidā un ziņā. Atbalss lasītājos, ko ik rakstnieks gaida, neizpalika.

Inta Dikstra-Morusa izteiksmīgi un mākslinieciski nolasīja fragmentu no Anšlava Eglīša jaunā romāna „Nav tak dzimtene", liekot iedomāt Kārļa Veica šī paša autora darba lasījumu Eslingenas rakstnieku cēlienā, 1947. gadā. Zēl, ka tāluma un darba kavēts, autors nedzirdēja lielisko jaunās aktrises un skandētājas sniegumu. Tāpat Eduarda Sināta 3 dzejoļi atrada labu tulkojumu Intas Dikstras Morusas sniegumā.

Zēl, ka neredzējām, nesatikām un nedzirdējām Olafu Stumbru, Āidu Niedru, Mudīti Austriņu. Ir vērts, tālus ceļus mērojot, tikties ar dzīvo vārdu, tā rakstītājiem un īpaši ar lasītāju saimi. Arī šoreiz, 2. ASV rietumu piekrastes latviešu dziesmu svētkos, rakstnieku rītā bija tradicionālie desmit procenti no kopkoncerta viesu skaita — ap 300 jūsmīgu, tālu braukušu tautiešu. Viņi šķirās ar vārdu — uz redzēšanos nākamos dziesmu svētkos!

Velta Toma

Dr. Laimonis Streips

Par valodu

Tautības filozofijas pamatā ir valoda. To it labi zināja, piemēram, Atis Kronvalds gandrīz pirms simt gadiem, bet to kuriozā kārtā aizmirst viens otrs latvietis, dzīvojot zemēs, kas nekādā veidā neaprobežo viņa mātes valodas kopšanu un lietošanu. Dzīvojot homogēnā sabiedrībā, kā tas bija lielumis pirmskara Latvijā, tautas un valsts valoda ir viena bez jērunām un jautājuma. Pat daudzvalodu zemēs, piemēram Beļģijā un Šveicē, atsevišķas tautas daļas runā katra savu valodu, bet tomēr nezaudē savu tautisko identitāti.

Tautas daļai atrodoties trimdā, nāk klāt jauns faktors. Nu ap katru atsevišķu tautas vienību, parasti ģimeni, ir sveša vide, kurā ne tikai ir cita valoda, bet arī citāda pieeja tautības jautājumam vispār. Ikdienas valoda strādātājiem, vecākiem un skolās ejošajiem bērniem nu ir sveša — mūsu gadījumā angļu. Bet, ja atskaita divas grupas, kas mūsu sabiedriski - politiskajiem centieniem ir maznozīmīgas, — proti tos, kas uzskata, ka, šai zeme dzīvojot, katram jakļūst amerikāņiem resp. kanadiešiem, un tos, kas ir pārāk slinki iemācīties jauno, angļu valodu, bet reizē pārāk kūtri pareizi runāt savu, latviešu mēli (to jauki karikē Čikagas pieciši savā jaunajā platē), pat jauni cilvēki, kas Latviju atstājuši mazos gados vai pat dzimuši ārpus tās, mājās runā latviski, atkal pašu slinkumam nosakot, cik labi un cik pareizi. Bet tikko ģimenēs rodas bērni skolas vecumā, stāvoklis pēkšņi sarežģījas. Bērni, proti, nāk ar grūti atspēkojamiem argumentiem. Piemēram: visi mani draugi runā angliski, es esmu te dzimis, un man nav nekāda pienākuma pret Latviju, mani skolas un sabiedriskie darbi notiek angliski. Un vecāki, saredzot šai argumentācijai teicamu pamatojumu, proti to, ka bērniem būs šai zemē — ticami — jādzīvo, izvēlas vieglāko ceļu, un, runājot kāda latviešu mācītāja vārdiem „kād jau draudze sāks runāt angliski, tad jau es arī šļupstēšu līdz," pāriet uz angļu valodu ģimenē. Tā rodas ūnikums, ka latviešu ģimenē audzis bērns nezina burkānam cita nosaukuma kā carrot, rādot, ka arī galda valoda nav latviešu. Un jo agrāk vecāki sāk palaist latviešu valodas kopšanu t. s. vieglāk, jo ātrāk sākas šis process. Bet tas nav ne ņenovērsams, ne nelabojams.

Jo, proti, pārtautošanas loģika pilnīgi aizmirst to, ka latvieši, savās trimdas zemēs dzīvojot, nav atraduši angļu valodu par nepieciešamu aizstājēju latviešu valodai visās dzīves fazēs, nedz arī atraduši labas latviešu valodas zināšanas par traucētājām dzīvošanai un aktīvai līdzdalībai trimdas zemju sabiedrībās. Daudzi latviešu sabiedriski darbinieki, kas daudz laika veltī mūsu nacionālajām un politiskajām problēmām, taču tikuši ļoti tālu savā izglītības un profesionālajā laukā. Piemēram, cilvēki, kas Latviju atstājuši bērna gados: Dr. Dr. Muižnieks, Paegle, Olte, Peniķis, Gulēns, Kaugars, Priedkalns, Nollendorfs, advokāti Keire un Bērziņš un ļoti liels skaits citu. Tāpat jāatzīst, ka divu, trīs un daudzu valodu pratēji neveido tieši sabiedrību zemāko slāni. Tāpēc arguments, ka latviešu valoda ir nevajadzīga traucētāja, ir aplams.

Tikpat aplams ir arguments, ka angļu valodā vieglāk izteikties. Apžēlin! Vai tad atkal jāceļ gods tautas atmodas laiks? Grūti izteikties ir katrā valodā, ko neprot, bet nav pamata to teikt par savu dzimto valodu, arī bērniem ne, ja mājās tā ir pastāvīgi lietota valoda.

Bet jau sarežģītāka argumentācija, kas notiek Latvijā, par to, kā tājums: kāpēc latviešu valodu? Kāpēc ne franču, vācu vai spāņu mājas valodu, ja jau divvalodība tik ieteicama? Protams, kāpēc ne. Tādu luksu, Latvijā dzīvojot, viena otra ģimene arī atļāvās. Emocionālais arguments saka, ka latviešu valodā var mīlāk teikt „saulīte" kā jebkurā citā; tā ir apbrīnojami skaista argumentācija, bet tas Amerikā augušo pusaudzi maz iespaido. Bet daudz bargāks ir politiskais arguments, kas saka, ka pat katram dzimušam kanadietim un amerikānim jārūp tam, kas notiek pasaulē, tam, kā klājas tibetiešiem un albāņiem, ko sveša varas dara kareliešiem, moldāviešiem un korejiešiem viņu valsts ziemeļu daļā. Un mums, kam ir latviešu asinis, kaut vai tikai 50%, ir jārūpējas par to, kas notiek Latvijā, par to, kā nīkst tauta, tās valoda, un par to, ka pēc nedaudz gadu desmitiem latviešu tautas vairs var nebūt. Un tiem latviešiem un latviešiem, kas man teikuši, ka tie nav vairs Latvijai un latviešu tautai nekā parādā, jo lielāko daļu savas dzīves pavadījuši citur, man jāvaicā: vai arī to ne, ka latviešu karavīru varonības dēļ jūs te varat mierīgi dzīvot un runāt muļķības?

Ja šo rūpestu par tautu un tās likteni nostāda uz personiskas bazes, tad radies visspēcīgs arguments mūsu tautas identitātes paturēšanai ir Amerikā, ir Kanadā, ir citās zemēs, kur latvieši dzīvo. Nav jārunā par kultūras saglabāšanu, jo šim terminam ir pelējuma piegarša. Ja nevar runāt par jaunradi, tad labāk nerunāt nemaz. Nav ko runāt par tautas dzīvajiem zariem, kaut šis termins man nekad nav bijis īsti skaidrs. Jo neapgāžams un nediskutējams ir fakts, ka tikai tie simtpiecdesmit latviešu tūkstoši, kas ēd biezo svešās zemes maizes riecienu, var darīt nozīmīgu politisku darbu savas dzimtenes labā. Un tāpēc latviešiem ir jāpaliek par latviešiem, vai vismaz tādiem amerikāņiem un kanadiešiem, kas vēl vairākas paaudzes cinīsies par Latvijas zemi un tautu. Jo apmēram tik ilgi vēl šādas cīņas var vajadzēt.

Tāpēc ir svarīgi tālejoši plāni bērnu un jauniešu audzināšanā un apmācībā. Jāatgādina, ka nekur vēl nav redzēts latviešu bērns, kura tālākajā dzīvē kaitīga būtu bijusi latviešu skola, latviešu grāmatas un žurnāli, latviešu valoda. Latviešu skolām jāatrod jauni un moderni veidi vielas pasniegšanai; jāizstrādā jaunas programmas, un šai ziņā mums jābūt priekšā pat amerikāņu un kanadiešu skolām, jo tām nav tik spiedīgu vajadzību kā mums! Skolu vadītājiem jāpētī visrevolucionārākie veidi instrukcijai, ko atraduši attiecīgi rietumu zemju institūti un aktīvi pēti, piemēram, ASV brujotie spēki. Skolu vadītājiem jau tagad jāizstrādā plāni nākošajiem desmit gadiem, kad no ģimenēm nāks vēl kaut cik apmāciti bērni, un tālāki plāni tiem divdesmit gadiem, kad stāvoklis — atkarībā no pirmo desmit gadu plānu labuma — varētu būt sliktāks. Jādomā par piemērotākas literatūras sagādi, ieskaitot tādus uzskatāmības līdzekļus kā skaņu plates, skaņu lentes, zīmētas un dzīvas filmas, programmas mācīšanas mašīnas, jo šie ir gandrīz pilnīgi un nepareizi novārtā atstāti paņēmieni.

Tālāk jāgādā par pusaudžu latvisku audzināšanu. Jārūpējas par puslīdz formālu latvisku izglītību; tāpēc tūlīt un bez kavēšanās jāapsver prof. Lielmeža ieteiktās mācības iestādes un jāgādā, lai labi izdotos šīs vasaras vidusskola, kas notiek Gaŗezera nometnē, un kurai taču nākošajā gadā varētu pievienoties ne

(Nobeigums 8. lpp.)

DZIESMAS SPĒKS

Agrais rīts saņem ar miglu. Biezi balta tā gul ceļā un laukā. Vietu vietām ievērpjas gaiši dzirpari tai vietā, kur vajadzētu nākt saulei. Tā izkāpj lēni, arvien vēl slēpdamās aiz mākoņa, tad ievērpdamās miglas kamolā. Rīts ir mierīgs, kluss un svaigs. Ceļi vēl tukši. Ūdeņi garo un kūp. Mākoņi — balts, baltāks, slaidiem torņiem iestiepjas debesīs. Vietām tie sastopas ar miglu dzestrā rīta pieelpotā dabā, kas vietām pilnīgi aizsedz panorāmu. Ir sajūta, ka peldētu biezā, baltā tukšumā. Dzestrums labdarīgi veicina nomodu un maņas. Tad saule iešūpojas debesīs, un staru skropstās zīmē spožas svītras uz ceļa. Pirms karstums vēl ir cēlies, pa joņainiem dižceļiem esam izdrāzušies cauri Sietlai uz Takomas — Portlandes ceļa, kas sākas ar skaistu egļu mežu, mainoties ar lapu koku košumu un lauku ainavām, kuras brīžiem mānās ar Vidzemes līdzību. Dižie brīvceļi ries zibeņīgi garām plavu raibajiem laukatiem, kuros tik spilgti zīmējas dzeltens, balts, zaļš.

Pēcpusdienā esam galā — pilsētā, kurā mums nav ne radu, ne paziņu, kālab sirojam un maldāmies vieni, īsteni neatklājot pilsētas īpatnības un skaistumu. Visas mūsu maņas koncentrējas ap lielo notikumu, kālab taupām sevi, lai jo dziļāk spētu uzņemt galveno.

Ar satrauktu ziņkārību ieejam Seratona viesnīcā. Svešā vide it kā pazūd, pārvēršas. Viss ievijas spožās un spožākās saulītēs — cilvēku sejās. Varbūt, šais sejās vēl saglabājies Latvijas vēju rudums? Cauri saules brūnumam, cauri matu sirmumam un gadu rakstītām zīmēm jaušami pazīstami vaibsti. Kas ir tas, kas ar sirsnīgu mīlumu apvij rokas ap kaklu? Kas te sagaida kā mīļu viesi un radu?... Jūtos kā ābols, iekritis mīkstā, zaļā zālē, vēl sava kritiena un ripošanas noreibis. Gribas stiept rokas uz visām pusēm un brīnos: kāpēc man viņas tikai divas? Tajās tik maz var satvert. Šī gaisotne — to kā dzīvu gribas spiest pie krūtīm. Visas šīs galvas, visus šos vaigus gribētos apmīļot un glaust. Tie ir mani; es esmu viņu. Mani latvieši, kuŗu mutes vedo to pašu valodu, kuŗu esmu mācījusies no mātes.

Un kad cauri balsu murdoņai sadzirdu latvisko mūziku, kas it kā nāktu no šīs milzu ēkas sienām, no katras spraudziņas, aizkustinājums ar sīvu karstumu deg plakstos. Visi gaŗie gadi ir pagaisuši. Dzīvo tikai šis mirklis, skanošais mirklis ar pasakas gaisotni, kuŗā jūtamies kā ķēniņa bērni. Jaunums ir atlūzis ar rūgtuma garoņu. Vakarā jais aizgrimis aiz jūsmas, un debesu palodzē šūpojas tikai vienas zemes saule. Un tāpēc mūsos visos pukst tikai viena vienīga sirds. Liela, dziļa, karsta latviešu sirds. Un to, dziesmā iesleptu, esam atnesuši šurp, lai šai Rožu pilsētā — Portlandē, — tā izsmaržotu blakus rozēm. Lai skanēdama, vizēdama aplieciņātu: arvien vēl esmu un piederu Latvijai! Te jūtam, cik dziļi un neatraujami mūsu būtība sakņojas tai zemē, kuŗa no laiku laikiem bijusi mūsu!

Svētsvinīgums. Augstākā tuvums apliecinās pirmā vakarā gaŗigajā koncertā. Lai kritiķi sijā un vērtē katra devēja spējas. Nēmējs, vienkāršais klausītājs, jutās svētīts, pacelts un ilgam laikam dziedināts.

☆

Otrā dienā seko devums pēc devuma. Tā ir tik bagāta diena, ka dažs pārguruma dēļ nevar nosakstīties visas trīs izrādes. Pirmā ir teātris — „Jaunās asinis". Lēni atveras priekškars. Caur grezno dzīvokļa plato logu redz kanāļa malu, pilsētas torņus. Rīga ar saules atblāzmām logos, ar vakara zilganumu un vēlās nakts krēslu. Tas vien jau savelk jūtu stīgas līdz sāpēm. Bet ja rūdīta vīra acīs pārplūst kā ezeri, ja krūtis aizvelkas elsās, tad Sietlas aktieŗu grupa var būt lepna. Ne mirkli tas neliekas esam teātris, bet dzīvā dzīve ar tās patiesiem notikumiem. Un šai pārliecināšanā mīt ...ru spēks. Sietlieši to spēj.

Tas, ka rīkotāji izvēlējušies tieši šo Vecās nāras Kārkina lugu, ir loti pareizi, tā no vienas gotinot savas provinces ra...stieku, bet arī darba dziļuma un daiļskanības dēļ.

Vakarā Pērkonītis tik loti ielīksmo skatītājus ar savu rīcībināšanu, ka grūti šķirties no šīs pasakas. Tās nav vairs vienkāršas tautas dejas, bet liels un skaists mākslas darbs. Tas ir tautas dziesmā pamatots balets ar tik dziļu, tik krāšņas fantazijas izpildījumu, ka katram plecam gribētos pieskarties lūgu. Prieks ir vēl jo lielāks redzot, ka te darbojas tik daudz jauno. Krāšņās dziesmas, lieliskais koris, izcilie solisti un teicējas tik baltā dvēsele mazgā tīru ikdienā apsūbējušo garu. Šis labais ilgi glabāsies atmiņā, bagātinot tukšās un vienmuļās dienas. Lāsīte saules ir iekritusi sirdī un deg tur ar dzīvinošu spodrumu. Cilvēks ilgu laiku ies pārdzīvojuma caurmirdzēts un pacilāts, atskatīdamies: kas nāk manos soļos? Kur nācējam ir telpa? Sirdī — mazajā cilvēka sirdī...

Kad svētdienas pēcpusdienā zem parka kokiem grupējas koŗa gājiens, tad šķiet, ka tur mirdzētu un vizuļotu viss dzintara karaļa Rubeņa dzinturs, kā kādreiz viņa Rīgas saulainajā dzīvoklī, tik bagātas un krāšņas ir tautu meitas. Sai krāšņumā sazīmēju dažas Pērkoniša dejotājas. Ir pateicības pilna sirds un gribas pieiet un skart jauno meitenu plecus. Esmu satraukta arī pati, un kāda dzirkstele pārlec no vienām uz otrām. Dzirdot manus vārdus, jāmo meitenu acis pēlīst tik pilnas, ka daža nevaldāma asara steigā norit uz niebura. Redzot aizkustinājuma asaras jaunajās sejās, gūstu apliecinājumu, ka šo jauno bērnu sirdis pieder Latvijai mūžīgi mūžam. Šī pārliecība ir tik pēkšņa, ka liek iedrebēties balsij un aizgriezties. Paldies, — jaunās, baltās dvēseles!

☆

Kopkoris ar katru dziesmu pacelas augstāk un augstāk, sasniedzot kulmināciju orķestra pavadījumā. Liekas, ka nekur vairs nav tumsas, bet viss līst, gaismas piestrāvots, platā pārdzīvojumu straumē, — tā lielā dziesmu upe nes un nes, un tu, kā saulē iesēdies, virpuļo, griezdamies aizvien ātrāk, arvien lielākā spožumā, pats pārvērzdamies spožā punktā. Balsis kā upes viļņo un krīt. Un tad pēkšņi ir tā, it kā tu ietu ar augsti paceltu karogu pār saulainu āri, un tev blakus un aiz tevis sekotu sentālu paaudžu ilgas un domas, to soļu duna pieskanojas tavam solim. Mēs esam satikušies, ejot pa to pašu dziesmu ceļu, kur dvēseles apvienojas lūgšanā, šodien un rīt un mūžīgi — dziesošanai jaunās paaudzēs...

Solisti visos sarīkojumos ir lieliski, tāpat pavadītāji; gan jaunie, gan vecie mākslinieki. Tad lakatu baltās dūjas māj ardievas...

Seko balles nakts — kā visas, ar mūziku un īpatām piedevām. Neviens taču nav braucis uz Portlandi gulēt, bet smelt garīgumu un priecāties! Un prieka netrūkst arī tirgiņā, kas reibina un kārdina ar tādu bagātību, kas reti sanesta vienkopus tādā daudzumā. Izstādes telpā ieejot, var justies kā tālā senatnē, bijīgi aizturot elpu, lai burvība nepagaistu.

Firmdiena klusāka. Taču arī rakstnieku rītam netrūkst klausītāju. Priecājos, ka redzēšu vaigā spoži talantīgo Jāni Klīdzēju, kuŗu jau sen gribējies kopīgi ar Valentīnu Peiči ielikt zelta rāmī un turēt tur mūžīgi mūžam. Iepazīstos ar simpatisko Patvaldnieku, ar tintu Morusi - Dīkstri, kas ševi nes tik dziļi romantisku, latviskumā kveldētu dvēseli. Rakstnieku rītu ar jauku, izjustu referātu atklāj jauna's dzejnieks Dālbergs. Tajā bez autoru lasījumiem piedalās tālā viešņa no Austrālijas — Olga Skudra - Pijole ar tautas dziesmām, kuŗas šim cēlienam piešķir krāsainību. Ļoti simpatiska ir jaunā klaviernīece Br. Rītmane.

Atvadu mielasts ļauj pateikties rīkotājiem par pūlēm, pašaizliedzību un lielo darbu, kuŗu vienā īsā „paldies!" nemaz nevar ietvert. Būtu svētīgi, ja šis darbs paliktu kā ceļa rādītājs visiem tālākajiem lieliem nodomiem nākotnē, rādot pareizo virzienu.

Īsais, steigas pilnais laiks nav ļāvis apskatīt tuvākņ skaistumu, ne tuvāk iepazīties ar cilvēkiem. Iespaids paliek: gribētos te atgriezties vēlreiz, uzlasīt izbirušos prieka dāldeŗus, uzsiet prieviņu ne tikai svešas meitenes cejgalam, bet ar to jo cēsi sasiet sirdis. Īsam brīdim iegriežamies skaistajā dārzā, kur gaisā dvaša dzimtenes egļu rūgtenums, kur, klints sienai pieplakdama, elso ērģeļu mūzika ar svētdziesmu. Te klintī iecirstā grote pauž cilvēka pazemīgo pateicību Augstākajam. Kalna galā baltas puķu vītnes ar zelta margojumu ved uz lietuviešu celto pieminekli. Noskūpstu balto tulpes ziedu un nolieku to pie pieminekļa: lai Neredzamais uznes pateicību un pielūgsmi visiem tiem, ko esam mīlējuši, bet vairs nesastopam.

Vēlreiz salūtējam uzrakstam pie Seratona dārza stūŗa „Welcome to Latvian Song Festival", vēl jo mīļāk paturot acīs Latvijas valsts karogu, kas brīvs un spožs plīvo gaisā pie viesnīcas ieejas blakus ASV, Kanadas un Oregonas provinces karogiem. Esi sveicināts! Tu esi! Tu būsi! Ilgi tiksīt pieminētas, skaistās Portlandes dienas!...

Leonija Ozolkalne

Oregonas gubernātors Marks O. Hetfilds uzrunā 2. ASV rietumu piekrastes dziesmu svētku dalībniekus un viesus Portlandē.
Foto: K. Grants

AMERIKĀŅU ŽURNĀLISTS STĀSTA PAR RĪGU

AP (Associated Press) korespondents Džons Rests (John Rest) no Rigas raksta:

Sirmā Rīga, kaut iekļauta Pad. savienībā, aplecina savu piederību Rietumeiropai. Latvijas galvaspilsētas Rīgas namu slīpie, augstie jumti grasi atšķiras no vienmuļiem četrstūrainajiem dzīvokļu blokiem, kas raksturīgi lielākajai daļai Pad. savienības pilsētu. Iekšpilsēta ar savām šaurajām, likumotajām ielām un plašajiem laukumiem atgādina Amsterdamu vai Kopenhagenu.

Latvijas lielākā upe Daugava 10 jūdžu kugojama, bet Rīgas jūras līcis pēc Ļeningradas ir otra ievērojamākā Pad. savienības osta. Rīgas iedzīvotāju skaits 650.000.

Kādreiz Rīga bija pazīstama kā reliģisks centrs, bet pēc 20 gadu ilgās padomju okupācijas šo nozīmi tagad zaudējusi. Agrāko apm. 130 galvenokārt luteŗāņu, katoļu un pareizticīgo baznīcu vietā tagad Rīgā pālikušas tikai 25 baznīcas. Pārējās slēgtas vai pārvērstas par koncertu zālēm, mūzejiem u. c. Staltie baznīcu torņi vēl gan turpina būt galvenā Rīgas panorāmas sastāvdaļa. Kaut aptumšoti, baznīcu torņi slienas pret debesīm kā izsmiekls jaunajiem kungiem.

Sakarā ar iekļaušanu Pad. savienībā galīgi zudis kādreizējais vācu iespaids, kaut daudzi iedzīvotāji vēl runā vāciski. Šī zeme ar 25.000 kv. jūdžu platību un 2.230.000 iedzīvotājiem laikā no 1955. — 1964. gadam pilnīgi kollektivizēta. Lielākajās pilsētās šur tur vēl sastopami sīki privātuzņēmumi, kā šuvēju, drēbnieku un kurpnieku darbnīcas; sastopami arī daži privātārsti. Bet privātuzņēmējus nospiež lielie nodokļi, kādēļ jābrīnās, ka tādi vispār vēl spēj pastāvēt.

Pēdējos gados Rīga kļuvusi par ievērojamu modes centru, daži pat apgalvo — par vadošo Pad. savienībā. Šeit manāms Parīzes modes iespaids.

Latvija atradusies Krievijas caru valdīšanā no 1795. — 1917. gadam. Pēc boļševiku revolūcijas Krievija nespēja paturēt savu varu latviešu apdzīvotajā territorijā un 1918. gada 18. novembrī latvieši deklarēja savu neatkarīgu Latvijas republiku. 1940. gada augustā (pareizi jābūt: 17. jūnijā. — Red.) Pad. savienība lauza visus ar Latviju parakstītos līgumus un iebruka Latvijā, ar varu un viltu iekļaujot to Pad. savienībā.

Pad. savienība apgalvo, ka latviešu tautu jutusies apspiesta un pati „pieprasījusi", lai to uzņem Pad. savienībā. Rietumu vēsturnieki to apstrīd, jo Pad. savienība pēc Hitlera - Staļina noslēgtā pakta Latviju anektēja. **A. L.**

LATVIJA

AMERIKĀ

58. N-RS. TREŠDIENA, 1965. GADA 21. JŪLIJS

GALVENĀ REDAKCIJA TORONTO.

Atbildīgais redaktors — Alfrēds Vinčela, 508 Palmerston Blvd., Toronto 4, Ont.; tālr. 531—4533;

Atb. redaktora vietniece — Silvija Ancāne, sasniedzama redakcijā, tālr. 368—3359;

Iekšlietu redaktors — Rūdolfs Norītis, 1749 Victoria Park Ave., Apt. 209, Scarborough, Ont.; tālr. 759—3076;

Ārlietu redaktors — Imants Podnieks, 26 Underhill Dr., Don Mills, Ont.; tālr. 447—6933;

Sporta redaktors — Žanis Zentiņš, 46 Lynd Ave., Toronto 8, Ont.; tālr. 535—1470.

REDAKCIJA EIROPĀ:

Vācijā — Pauls Strante, 44 Münster/Westf., Von Einem Str. 19.

Redakcijai tiesības manuskriptus pēc vajadzības īsināt. Neizlietotos manuskriptus neuzglabā, bet uz vēlēšanos sūta atpakaļ, ja pievienota pastmarka (Kanadā) vai starptautiskais pasta kupons (citās zemēs). Ar autora vārdu vai iniciāļiem parakstītajos rakstos izteiktās domas ir rakstītāja personīgs ieskats un ne katrē gadījumā atbilst arī redakcijas viedoklim.

Abonēšanas maksa: ASV un Kanadā — par mēnesi $1.50; 3. mēn. $4.50; 6 mēn. $8.50; par gadu $16.00. Atsevišķa numura cena 20 centu.

Sludinājumu maksa: sludinājumu daļā $1.60, bet tekstā $3.20 — $6.40 par 1 collas slejas telpu.

Latvieši trimdas kaleidoskopā

☆Minsteres ģimnazijas vadībai, sērās tērptiem karogiem. Gājiens izdevies ļoti iespaidīgs, jo tajā bez latviešiem piedalījušies arī citi ieceļotāji un austrālieši, pavisam ap 40.000 soļotāju un skatītāju.

☆ Melburnas teātŗa festivāla G. Brēmaņa vadītā 6 vīru vērtētāju komisija par labāko no 4 uzvedumiem atzinusi „Vindzoras jautrās sievas" un godalgojusi lugas režisoru Kārli Gulbergu un trīs aktieŗus: Mirdzu Ansuli, Liju Veikinu un Induli Nīci, piešķirot „Paijas". Komisija vērtēja režisora darbu, aktieŗu tēlojumu un lomu interpretāciju.

☆ 1956. gadā no Latvijas izkļuvušais Tālivaldis Mednis nesen beidzis architektūras studijas Berlīnē, kur arī strādā savā profesijā. Mednis iecerējis pārcelties uz ASV.

☆BBC televīzijas raidījumā Anglijā volejbola meistarības finālspēles 19. jūnijā vadīja V. Legzdiņš. Par viņu Volverhamptonas dienas laikrakstā „Express and Star" bija gaŗāks raksts ar attēlu, minot, ka Legzdiņš ir vienīgais starptautiskais volejbola tiesnesis Lielbritanijā. Legzdiņš šīs tiesības izpelnījās pag. Vasarsvētkos Holandē, kur vadījis spēles un 2 valstu izlašu sacensības volejbolā. Augustā Legzdiņš vadīs Dānijas un Somijas valstssacīkstes volejbolā Arhūsā.

Imants Sakss

Latviešu d...

AUTORS VALENTIŅS BERZKALNS, HA...

Beidzot esam sagaidījuši Latviešu dziesmu svētku vēsturi. Tāpat kā Latvijas vēsture vai enciklopēdija šis bija pavisam nepieciešams izdevums, lai attiecīgās references nebūtu jāmeklē ne vien nepilnīgos, bet arī tiešām sagrozītos okupētās Latvijas avotos. Jau vairākus gadus ar dzīvu interesi gaidījām un minējām, cik plašs šis dažu gadu desmitu rūpīgi kārtotais, glabātais un vāktais darbs varētu būt. Patiesība gaidīto vairākkārt pārspēj. Monumentālitātē darbs varētu cienīgi mērotles ar savā laikā plānoto, bet nepiepildīto uzdevumu brīvajā Latvijā. Tas liku reizi pierāda, ka arī svešumā mums iespējams veikt tautai cienīgus un mūžīgus darbus, ja vien šo darbu raditājiem netrūkst dzelzs izturības, mūka pacietības, nacionālas pārliecības un, protams, attiecīgas izglītības un zināšanu.

Ar visām šīm īpašībām Valentins Bērzkalns bagātīgi apveltīts. Neatkarīgi no tā, ka nopietnas mūzikālas zināšanas guvis prof. J. Vitola skolā Latvijas konservātorijā, jau no agrās jaunības gadiem viņu loti interesējusi latviešu folklora un nacionālā mūzika vispār. Tāpat konservātorista gados viņu redzam koŗa priekšgalā, kuŗa mūzikālais mērķis bija tautas dziesmu tīra un pareiza skandēšana. Ka šim uzdevumam viņš bija pievērsies ar visu sirdi, rādīja gadījums, ka viņš kā vienīgais no toreizējiem kompozicijas teorijas klases audzēkņiem izvēlējās tautas dziesmas tematu variāciju eksāmenam. Paralēli minētajam, Bērzkalna neatlaidīgā „meklēšanās rakstos", kā arī iedzīlinātā sanās mūzikas vēsturē vispār, ļāva viņam saskatīt kādu brīnišķu un svarīgu latviešu vēstures posmu — dziesmu svētkus visā viņu mūzikālajā, sabiedriskajā un arī nacionāli politiskajā daudzvērtībā. Kādu laiku Bērzkalns parādījās arī kā komponists, un ka te viņa sniegumi bija apsološī, to liecina skaistā tautas dziesma Uz kalniņa dziedāt gāju, kas vēl skan mūsu ausīs no pēdējiem Kanadas latviešu dziesmu svētkiem. Taču pēdējos gados komponistu Bērzkalnu dzirdēja arvien retāk. Latvijas vēsturnieks rakstnieks. Kaut mā nozīmē (un ...kalns kā kompo... pēdējo vārdu sa... liels otrajā, pazīs... un personības d... Tā arī šis viņ... pūļu vainagojum... svētku vēsture — ko visi latvieši v... Plašajā 559 la... aprakstīti visi d... latviešu dziesmu ... 1940.), ieskaitot ... les dziesmu diena... žās pieskaroties ... Latgales novadu ... kiem Daugavpili... ko daudz illustr... miskas kartes, k... cina par latviešu... un pieaugumu. ... zikālu illustrāci... viskas nodaļas ... numurētus kom... zinu avotu izcel... jumus. Turpreti... mā sastopam t... nu — laikmetu ... apkārtni, kuŗā ... veidojušies. Kād... dzejoļa ievadvār... ti ievada ik no... tās motto. Pēc d... košanas aprakst... svētku norise, p... tīra un pareiza skandēšana. Ka šim uzdevumam viņš bija pievērsies ar visu sirdi, rādīja gadījums, ka viņš kā vienīgais no toreizējiem kompozicijas teorijas klases audzēkņiem izvēlējās tautas dziesmas tematu variāciju eksāmenam. Paralēli minētajam, Bērzkalna neatlaidīgā „meklēšanās rakstos", kā arī iedzīlinātā sanās mūzikas vēsturē vispār, ļāva viņam saskatīt kādu brīnišķu un svarīgu latviešu vēstures posmu — dziesmu svētkus visā viņu mūzikālajā, sabiedriskajā un arī nacionāli politiskajā daudzvērtībā. Kādu laiku Bērzkalns parādījās arī kā komponists, un ka te viņa sniegumi bija apsološī, to liecina skaistā tautas dziesma Uz kalniņa dziedāt gāju, kas vēl skan mūsu ausīs no pēdējiem Kanadas latviešu dziesmu svētkiem. Taču pēdējos gados komponistu Bērzkalnu

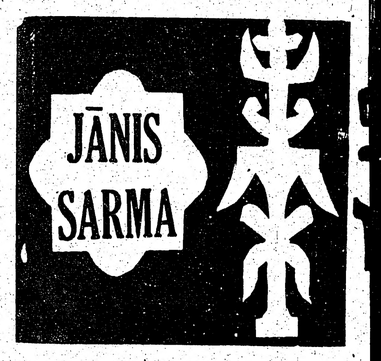

LILIJA ZARIŅA

PĀRKRĀNĀ MIGLĀ

ATMIŅAS

Eduarda Vingra viņete un ilustrācijas

17. turpinājums

Šis trešais nogrupējums netic ne krievu augstsirdībai, ne Rietumu drīzai palīdzībai, kādēļ uzsver, ka jāmeklē iespējas izkļūšanai dienas gaismā: jāgādā papīri uz sava vai sveša vārda, jāpieņem kāds darbs — ne jau spējām atbilstošs, bet pēc iespējas nenozīmīgāks, lai nedurtos acīs. Šādā veidā jāsaglabājot sevi dienai, kad katra roka kļūšot nepieciešama, lai atbrīvotos no varmācības jūga. Skaidrs esot viens: tā, kā pašreiz, nākotnē nepaliks, jo nākšot lielā un gaidītā brīvības stunda. Par to nešaubās neviens no minēto trīs uzskatu aizstāvjiem, šai pārliecībā visi vienās domās!"

„Ko domā Andrejs?"

„Viņš vēl nav pilnībā izšķīries. Vairāk tiecas uz pirmā ieskata pusi, bet vēlas vēl nogaidīt, kamēr kaut ko tuvāku uzzina par izsludinātās reģistrācijas gaitu. Kas arī spēj pateikt, kurš uzskats pareizākais?"

Visumā Olga tomēr ir optimiste. Kurzemē vēl norisinās cīņas. Varbūt tiešām nepaies ilgs laiks, un Rīgā atkal būs izkliedēta sarkanā migla. Nepieciešams tikai paciesties un izturēt.

5.

IEDZĪVOTĀJU REĢISTRĀCIJA

Ceturtā milicijas nodaļa, kuŗai piederam, atrodas Matīsa ielā blakus tirdziņam. Jau no tālienes redzams lielāks ļaužu pūlis, kas drūzmējas ārpusē. Vēl lielāka burzma milicijas nama gaiteņos. Kopā ar Olgu cenšos iekļūt telpā, kuŗā notiek reģistrēšana, jo vēlamies iepazīties ar tās gaitu, varbūt arī uzzināt, ko prasa un kam sagatavoties.

Pirmajā istabā cauri dūmiem, kas kā zils mākonis apņem cilvēkus, tikko spējam atšķirt trīs atsevišķus galdus, pie kuŗiem sēž zilās uniformās tērpti miliči. Divi no tiem, kaut atrodas telpā, sēž cepurēm galvās, bet trešais to novietojis savā priekšā uz galda kopā ar revolveri. Visiem vēl pār šaujamrīkam pie sāniem. Telpa ir neiedomājami netīra, gaiss tik smacīgs, ka grūti elpot.

Katra galda priekšā ciešā rindā cits aiz cita stāv ļaudis, gaidīdami savu kārtu. Redzu drūmas, neziņas un baiļu apmāktas sejas, bet katrā no tām vairāk intelliģences un cilvēcības nekā trīs sēdošo miliču vaibstos, kuŗos ar vislabāko gribu nevar saskatīt nekā cita, kā vienīgi garīgu aprobežotību un dzīvnieciski rupju varas apziņu.

Pēkšņi mani pārņem sajūta, it kā kāds novērotu. Pacēlusi skatienu, ieraugu rindā stāvam to pašu sievieti, kas mani, bēgot no krievu kareiviiem, bija uzrunājusi uz ielas pirmajā gājienā uz tirgu. Tikai tagad viņa ģērbusies daudz vienkāršāk. Nav vairs skaistā, ādām apšūtā mēteļa un cepures, kuŗas vietā viņas galvu sedz koši sarkans lakatiņš. Mazliet samulstu, bet svešiniece man draudzīgi uzsmaida un mundrinoši pamāj galvu.

Stāvu ar Olgu pie loga un, it kā kādu gaidot, raugāmies laukā. Bet mūsu acis paslepus vēro apkārtnē notiekošo, ausis cenšas uztvert katru vārdu.

Tuvākais milicis, kas cepuri nošķiebis uz vienas auss, ir platu un bakurētainu seju. Viņš runā lauzītā latviešu valodā, kuŗu reizēm pat grūti saprast. Lūpu kaktiņā tam avīzes papīrā ievīstīta cigarete, kuŗu neiznem arī sarunājoties. Kad tā izdegusi, milicis atlikumu aizlaiž pāri plecam un tūlīt uztin jaunu. Prasot kādu āķīgu jautājumu, viņš piemiedz vienu aci, bet savu vārdu un brīdienu svarīguma pastiprināšanai bieži triec dūri pret galda malu, vienlaicīgi uz grīdas nospļaudamies.

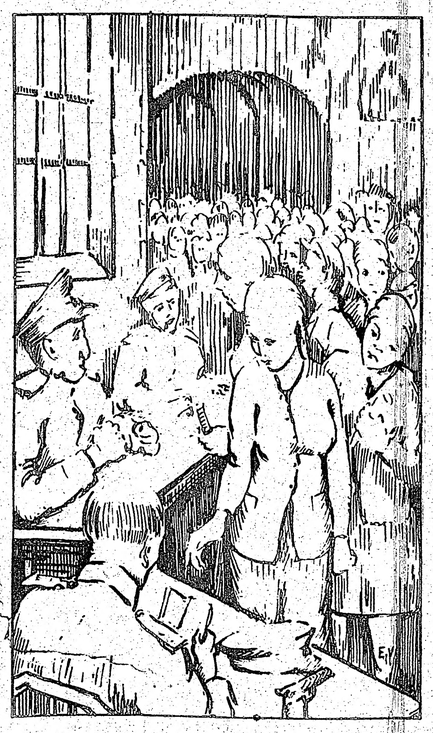

Mēģinu vērīgi ieklausīties sarunā. Pašreiz iztaujā kādu vecāku sievieti, kas nosauc prasītos datus, bet nevar uzrādīt nekādus dokumentus personības apliecināšanai.

„Visi papīri pazuduši," viņa bailīgi paskaidro.

Tad lai atvedot līdz pāris cilvēku, kas varētu apliecināt, ka viņa patiešām tā persona, par kuŗu uzdodas. — atsaka milicis, bet tūlīt turpina nopratināšanu. — Galvenais, kur viņas bērni? Vai dēls bijis leģionārs? Sieviņa atbild, ka dēla nav. Tad vīrs! Cik ilgi vīrs bijis aizsargos?

„Aizsargos viņš nav bijis, bet . . ."

Lai sakot ar labu, — milicis rupji pārtrauc. Visu tik un tā uzzināšot.

„Mans vīrs ir . . ." par jaunu atsāk pratināmā, bet tālāk atkal netiek, jo milicis vēl vairāk pastiprina balsi un pārtrauc: no kāda laika bijis aizsargos? Izrunājot vārdu „aizsargs," miliča seja saviebjas pretīgā grimasē, acis izbolās kā pārkaitinātam vērsim. Līdzīgi vērsim viņš arī šņāc:

„Tavs vīrs bi aizšargūs!"

Visus, jaunus un vecus, milicis uzrunā ar tu.

Beidzot sieviete tiek tik tālu, lai pateiktu, ka viņas vīrs jau priekš divdesmit gadiem miris . . .

„Nu radzēsim!" nokliedz neapmierinātais milicis un atkal nospļaujas, šoreiz gandrīz pie mūsu kājām. „Škura švils, ja būsi samalojusies!"

Milicis vēl pasaka datumu, kad sievietei jāierodas ar lieciniekiem saņemt pagaidu apliecību. Sīkākas pārrunas būšot vēl pie īstās pases saņemšanas. Tad kārta nākošajam.

Tā ir sieviete sarkanajā lakatiņā. Viņa izturas neparasti, ja ne pavisam savādi. Droši, pat ironiski tā raugās pratinātājā.

„Ko tu šmejies?" milicis jau sāk skaisties. „Te nav nikāds cirkas!"

(Turpinājums seko)

74. turpinājums

Bet sieviete pa to laiku bija pievilkta pie nokaltuša koka stumbra un piesieta tur ar sej... laudīm. Un tūliņ it kā uz kādu slepenu mājie... sas sievietes noliecās pie zemes un, paķērušas kus vai mazākus akmeņus, trieca tos pret not... Tā izkliedza dažus šausmu pilnus brēcienus, b... kā likās, izaicināja arī viriešus un nu arī tie pēc akmeņiem un tie triecās no jauna pret sie... galvu un ķermeni. Nelaimīgā pēkšņi apklusa, kam bija no kāda spēcīga akmens trieciena zaudējusi samaņu. Viņas seja asiņoja un ķe... nevarīgi karājās saitēs. Kā likās, tad asinis s... māja jo īpaši sievietes un tās ķērkdamas un la... mās meklēja jo asākus un smagākus akmeņu sadrupinātu ar tiem grēcinieces kaulus.

Kad visi bija izbaudījuši savu asinskārīgo... ku un no tā paguruši, pie noziedznieces piegāja teris un pacēla tās asiņainos plakstus, lai ies... redzokļos. Brīdi tos vērojis, viņš pagriezās pr... žu pūli:

—Abija Aruca meita ir mirusi un tās dvēs... stājusi viņas miesas, ar kuŗām tā grēkojusi ... un taps pamestas par ēsmu hiēnām un šakaļie... mēr dvēsele iegrims tumsā... Miers ar' tevi ... un šis neškīstnieces asinis nav pār tevi, jo tu ... izmetis no savas pilsētas un no sava vidus...

Imants Sakss

Latviešu dziesmu svētku vēsture

AUTORS VALENTINS BĒRZKALNS, HARIJA GRICEVICA VĀKS UN TITULLAPA, GRĀMATU DRAUGA IZDEVUMS

Beidzot esam sagaidījuši Latviešu dziesmu svētku vēsturi. Tāpat kā Latvijas vēsture vai enciklopēdija šis bija pavisam nepieciešams izdevums, lai attiecīgās references nebūtu jāmeklē ne vien nepilnīgos, bet arī tīšām sagrozītos okupētās Latvijas avotos. Jau vairākus gadus ar dzīvu interesi gaidījām un minējām, cik plašs šis dažu gadu desmitu rūpīgi kārtotais, glabātais un vāktais darbs varētu būt. Patiesība gaidīto vairākkārt pārspēj. Monumentālitātē darbs varētu cienīgi mēroties ar savā laikā plānoto, bet nepiepildīto uzdevumu brīvajā Latvijā. Tas lieku reizi pierāda, ka arī svešumā mums iespējams veikt tautai cienīgus un mūžīgus darbus, ja vien šo darbu raditājiem netrūkst dzelzs izturības, mūka pacietības, nacionālas pārliecības un, protams, attiecīgas izglītības un zināšanu.

Ar visām šīm īpašībām Valentīns Bērzkalns bagātīgi apveltīts. Neatkarīgi no tā, ka nopietnas mūzikālas zināšanas guvis prof. J. Vītola skolā Latvijas konservatorijā, jau no agrās jaunības gadiem viņu ļoti interesējusi latviešu folklora un nacionālā mūzika vispār. Tāpat konservātorista gados viņu redzam koŗa priekšgalā, kuŗa mūzikālais mērķis bija tautas dziesmu mūtīra un pareiza skandēšana. Ka šim uzdevumam viņš bija pievērsies ar visu sirdi, rādīja gadījums, ka viņš kā vienīgais no toreizējiem kompozicijas teorijas klases audzēkņiem izvēlējās tautas dziesmas tematu variāciju eksāmenam. Paralleli minētajam, Bērzkalna neatlaidīgā „meklēšanās rakstos", kā arī iedziļināšanās mūzikas vēsturē vispār, ļāva viņam saskatīt kādu brīnišķu un svarīgu latviešu vēstures posmu — dziesmu svētkus visā viņu mūzikālajā, sabiedriskajā un arī nacionāli politiskajā daudzvērtībā. Kādu laiku Bērzkalns parādījās arī kā komponists, un ka te viņa sniegumi bija apsološi, to liecina skaistā tautas dziesma Uz kalniņa dziedāt gāju, kas vēl skan mūsu ausīs no pēdējiem Kanadas latviešu dziesmu svētkiem. Taču pēdējos gados komponistu Bērzkalnu dzirdēja arvien mazāk; vietā stājās vēsturnieks un mūzikas rakstnieks. Kaut zaudējām pirmā nozīmē (un cerams, ka Bērzkalns kā komponists nav savu pēdējo vārdu sacījis), ieguvums liels otrajā, pazīstot viņa darba un personības dziļo nopietnību. Tā arī šis viņa pašaizliedzīgo pūļu vainagojums — dziesmu svētku vēsture — ir darbs, par ko visi latvieši var būt lepni.

Plašajā 559 lappušu grāmatā aprakstīti visi deviņi vispārējie latviešu dziesmu svētki (1864. — 1940.), ieskaitot Dikļu un Dobeles dziesmu dienas; iespēju robežās pieskaŗoties arī pēdējiem Latgales novada dziesmu svētkiem Daugavpilī. Grāmatu pušķo daudz ilustrāciju, diagrammiskas kartes, kas uzskatāmi liecina par latviešu koŗu attīstību un pieaugumu. Netrūkst arī mūzikālu illustrāciju. Katras atsevišķas nodaļas beigās atrodam numurētus komentārus, kā arī ziņu avotu izcelsmi un pierādījumus. Turpretī nodaļas sākumā sastopam t. s. vēsturisko fonu — laikmeta notikumus un apkārtni, kuŗā dziesmu svētki veidojušies. Kādas dziesmas vai dzejoļa ievadvārdi ļoti piemēroti ievada ik nodaļu resp. veido tās motto. Pēc dziesmusvētku rīkošanas apraksta seko dziesmu svētku norise, pēc tā svētku mūzikālās programmas plašāks izstrādājums. Pēdējā netrūkst dienzgan ievērojamu avotu no toreizējās preses, citiem izdevumiem, arī aculiecinieku liecībām. Tā pirmo svētku aprakstā lasām pavisam aizraujošas rindas, kā daži Aiviekstes un Daugavas tuvumā dzīvojošie koŗi izmantoja ūdens ceļu, ierazdamies Rīgā, dziedādami un līgodami, lielās meijām un pulķēm rotātās laivās. Tam tiešām vajadzēja būt lielam pārdzīvojumam i braucējiem i sagaidītājiem. Tāpat dz. sv. komitejas locekļa Šiliņa izbraukšana dziedātājiem pretī uz Krustpili, lai tiem un arī pa ceļam sapulcinātiem koŗiem palīdzētu nokļūt Rīgā. Patiesi ievērības cienīga dziedātāju saņemšana un godināšana, ievērojot tā laika neveiklo un lēno pārvietošanās veidu. Atceroties pēdējo Latvijas dziesmu svētku izskaņu, tiešām skaisti bija braucieni stājās vēsturnieks un mūzikas pa Latgales novada dziesmu svētkiem Daugavpilī. Grāmatu pušķo daudz illustrāciju, diagrammiskas kartes, kas uzskatāmi liecina par latviešu koŗu attīstību un pieaugumu. Netrūkst arī mūzikālu illustrāciju. Katras atsevišķas nodaļas beigās atrodam numurētus komentārus, kā arī ziņu avotu izcelsmi un pierādījumus. Turpretī nodaļas sākumā sastopam t. s. vēsturisko fonu — laikmeta notikumus un apkārtni, kuŗā dziesmu svētki veidojušies. Kādas dziesmas vai dzejoļa ievadvārdi ļoti piemēroti ievada ik nodaļu resp. veido tās motto. Pēc dziesmusvētku rīkošanas apraksta seko dziesmu svētku norise, pēc tā svētku mūzikālās programmas plašāks izstrādājums. Pēdējā netrūkst dienzgan ievērojamu avotu no toreizējās preses, citiem izdevumiem, arī aculiecinieku liecībām. Tā pirmo svētku aprakstā lasām pavisam aizraujošas rindas, kā daži Aiviekstes un Daugavas tuvumā dzīvojošie koŗi izmantoja ūdens ceļu, ierazdamies Rīgā, dziedādami un līgodami, lielās meijām un pulķēm rotātās laivās. Tam tiešām vajadzēja būt lielam pārdzīvojumam i braucējiem i sagaidītājiem. Tāpat dz. sv. komitejas locekļa Šiliņa izbraukšana dziedātājiem pretī uz Krustpili, lai tiem un arī pa ceļam sapulcinātiem koŗiem palīdzētu nokļūt Rīgā. Patiesi ievērības cienīga dziedātāju saņemšana un godināšana, ievērojot tā laika neveiklo un lēno pārvietošanās veidu. Atceroties pēdējo Latvijas dziesmu svētku izskaņu, tiešām skaisti bija braucieni stājās vēsturnieks un mūzikas pa Latgales novada dziesmu svētkiem Daugavpilī. Grāmatu pušķo daudz illustrāciju, diagrammiskas kartes, kas uzskatāmi liecina par latviešu koŗu attīstību un pieaugumu. Netrūkst arī mūzikālu illustrāciju. Katras atsevišķas nodaļas beigās atrodam numurētus komentārus, kā arī ziņu avotu izcelsmi un pierādījumus. Turpretī nodaļas sākumā sastopam t. s. vēsturisko fonu — laikmeta notikumus un apkārtni, kuŗā dziesmu svētki veidojušies. Kādas dziesmas vai dzejoļa ievadvārdi ļoti piemēroti ievada ik nodaļu resp. veido tās motto. Pēc dziesmusvētku rīkošanas apraksta seko dziesmu svētku norise, pēc tā svētku mūzikālās programmas plašāks izstrādājums. Pēdējā netrūkst dienzgan ievērojamu avotu no toreizējās preses, citiem izdevumiem, arī aculiecinieku liecībām. Tā pirmo svētku aprakstā lasām pavisam aizraujošas rindas, kā daži Aiviekstes un Daugavas tuvumā dzīvojošie koŗi izmantoja ūdens ceļu, ierazdamies Rīgā, dziedādami un līgodami, lielās meijām un pulķēm rotātās laivās. Tam tiešām vajadzēja būt lielam pārdzīvojumam i braucējiem i sagaidītājiem. Tāpat dz. sv. komitejas locekļa Šiliņa izbraukšana dziedātājiem pretī uz Krustpili, lai tiem un arī pa ceļam sapulcinātiem koŗiem palīdzētu nokļūt Rīgā. Patiesi ievērības cienīga dziedātāju saņemšana un godināšana, ievērojot tā laika neveiklo un lēno pārvietošanās veidu. Atceroties pēdējo Latvijas dziesmu svētku izskaņu, tiešām skaisti bija braucieni

ta J. Čakstes prudentās personības zīmējums. Ilgi gaiditos 5. svētkos vērojam J. Vītolu virsdiriģenta kapacitātē, vadot savas nemirstīgās koŗa dziesmas Gaismas pili un Celiņieku, tāpat parādās E. Melngailis, E. Dārziņš, A. Kalniņš u. c. Tālākie svētki noris brīvajā Latvijā, līdz ar ko, saprotamā kārtā, materiālu krājums kļūst vēl plašāks. Pēc mūzikālā saturā seviški spožajiem 6. svētkiem interesanti lasīt par 7. svētku dažādo rīkotāju sadursmēm, tad, pozitīvākā plāksnē, par grandiozo gājienu tautas goda tērpos. Šinī vietā gribētos aizrādīt, ka laiks būtu atmest novalkātos vārdus „tautas tērpi" vai „tautiskie tērpi", bet pieturēties pie vārdiem — tautas goda tērpi. Par to brīvās Latvijas gados iestājās komp. V. Dārziņš. Nebūdams šinī nozarē speciālists, riskēšu tomēr apgalvot, ka, šos vārdus pieņemot garā un patiesībā, arī paši tautas goda tērpi tiktu austi un vērpti pareizāki, kādiem, bez šaubām, goda tērpiem pienākas būt. (Vēl pēdējos dziesmu svētkos Toronto pamanījām košu tērpu valkātājas bez jebkāda galvas rotājuma vai apsega). 7. svētkos nevar nepieminēt šo svētku brīnumu, Latgales jaukto koŗu atsevišķās dziesmas. Nu arī Latvijas pastarīte — Latgale tika iecelta saulītē. Neizprotami, ka šodien dziesmu svētkos svešumā latgaļu dziesmai viņu valodā joprojām pietrūkst balstiesības. 8. svētkos pazīb Melngaiļa nelaimīgā slota, ko kā vienreizēju dziedātāju pārsteidzību ilgi pieminēja un pārrunāja latviešu sabiedrībā, un kas nākošajos svētkos tomēr uzzaļoja par lauru vainagu. 9. svētkos uzmanību saista autoritātivā režima protektorāts svētku rīkošanā, piem. virsdiriģentiem bija jāiegūst valdības akcepts, tāpat vairākkārtēja repertuāra maiņa. Šajos svētkos atskaņo veselas četras kantātes simfoniskā orķestŗa pavadījumā. Ir citi neaizmirstami brīži, kā piem. E. Melngaiļa Svešā zemē pirmatskaņojums, vēl koŗu sacensības Sporta namā. Īss, bet aizkustinošs pēdējo novadu dziesmu svētku apraksts Stropu kalpos.

(Nobeigums 6. lpp.)

Lai mana balstiņa skan tālu . . .

TENORA ANTONA ĶIVLENIEKA TAUTAS DZIESMU VAKARS SANFRANCISKO UN SAKRAMENTO

Jaunais dziesmotājs Antons Kivlenieks Sanfrancisko un Sakramento latviešu kopas iepriecināja ar kuplu latviešu tautas dziesmu klāstu. Dziedonim ir patikama un jau krietni paskolota, kaut neliela tenora balss, kas labi piekļaujas paša mākslinieka veiktajām kokles pavadījumam. Viņam turklāt ir arī sirsnīga izjūta, tautas dziesmu atskaņojumam piemērota vienkāršība un labi pārdomāts un niansēts priekšnesums. No atskaņotajām tautas dziesmām gribētos izcelt jo seviški liriskā noskaņā ieturēto „Gara man šī naksniņa" un dramatiska spraiguma pilno „Redz kur jāja". Dziedonim vajadzētu izvairīties no viena otra samākslota glisanda „piebraucienā" tonim, kas tautas dziesmu vienkāršībai ir būtībā svešs; tāpat dziedoņa atskaņojumam, varbūt, būtu palīdzējis augstāks kokles skaņojums, kas augstumā tenora balsij nelikās īsti piemērots un vienai otrai zemākai notij ilka izskanēt pabāli un bez rezonances.

Antons Ķivlenieks

Latviešu trimdas saimei jābūt pateicīgai ikvienam mākslinieka, kas ideālisma ietekmē, necerot uz materiālu atbalstu, vēl šķērso milzīgos Amerikas attālumus un atnes dziesmu prieku mūsu tālu izkaisītajām un neliela jām kopām. ASV rietumos vēl jo vairāk pateicības un atzinības jāizsaka dziedonim, kas par savu uzdevumu uzskata mūsu neizsmeļamā folkloras krājuma atdzīvināšanu un popularizēšanu trimdas gados.

Nikolajs Kreišmanis

Jaunsudrabiņa balvas fonds

Pie jaunatnes apgāda Ceļnieks izdevuma „Jaunā Gaita" pastāv Jāņa Jaunsudrabiņa prozas balvas fonds. Tā valde amatus sadalījusi šādi: priekšsēdis Dr. A. Karps (553 Milford St., Watertown, Wis., U. S. A.), sekretārs J. Klīdzējs un kasieris Dr. P. Vasariņš. Prozas darbu novērtēšanas komisijā darbojas I. Vīksna-Fogele, V. Dreimane-Melngaile, J. Rudzītis, G. Plavkalns un G. Saliņš.

Fonda statūti nosaka, ka „komisija apzina un novērtē jaunos latviešu autoru prozas darbus, kas publicēti 4 gadu laikā pirms godalgošanas datuma. Komisija novērtē arī fondam piesūtītos manuskriptus. Par jaunu uzskatāms autors, kam publicētas ne vairāk kā 2 daiļliterātūras grāmatas. Fonda valde nosaka vērtējamo darbu garumu un formu." Manuskripta godalgošanas gadījumā pirmpublicēšanas tiesības „Jaunajai Gaitai".

Godalgošanas datums 1965. gada 25. augusts. Balvu ne mazāku par $500 piešķir ik pārgadus J. Jaunsudrabiņa dzimšanas dienā.

Manuskripti, vismaz 2 eksemplāros, piesūtāmi fonda ģenerālsekretāram M. Štauveram (13 Clayton Dr., St. Vital, Winnipeg 8, Man., Canada) ne vēlāk kā līdz šī gada 1. augustam.

Tālāk fonda statūti nosaka, ka fonda goda biedri ir tie, kas ziedo fondam vismaz $25 gadā, bet fonda atbalstītāji ir visi, kas ziedo fondam. Visi ziedojumi sūtāmi fonda kasierim Dr. P. Vasariņam (508 Upper Gage Ave., Hamilton, Ont., Canada).

Pēteris Aigars

IESKAŅA AFRIKAS MOTĪVIEM

Stāsti man pasaku, Āfrikas sieviete,
Seja tev melna un acis kā nakts,
Brīžam tu odze un brīžam tu dieviete,
Teic, kas tev dvēseles dziļumos rakts?

Stāsti par kokiem, kas debesup zaroja,
Stāsti par riekstiem, kas zaros tiem briest,
Stāsti par viriem, ar baltiem kas karoja,
Viriem, kas indīgus šķēpus māk sviest.

Stāsti par viriem, kam rūdītais papēdis
Zebrām un žirafēm pēdas mēdz dzīt;
Stāsti par burvi, kas, naidnieku apēdis,
Kazādas telti ar verdzenēm mīt.

Stāsti par sievām, kas zīdaļu sakrāja,
Karaļa kamieļiem deva to zīst;
Stāsti par čūskām uz harēma paklāja,
Punduriem, kuŗi vēl biezolņos klīst.

Maigākiem vārdiem, cik labi vien viedāju,
Lūdzos, lai pasaku vāceli ver.
Rībinot bungas, tad sieviete dziedāja,
Klausaities dziesmu, lai dvēsele dzer.

Klausaities dziesmu par virsaišu godību,
Dziesmu par burvjiem, ko vājības māc.
Nelgam top vara un slava par sodību,
Gudrais pat krāsmatās ražu sev vāc.

„Laime ar nelaimi savijas gredzēnos,"
Teica man sieviete, melna kā nakts.
Zelta un sudraba mūžam es nedzenos,
Brīvības akmenis dziļu ir rakts."

74. turpinājums

Bet sieviete pa to laiku bija pievilkta pie kāda nokaltuša koka stumbra un piesieta tur ar seju pret ļaudīm. Un tūliņ it kā uz kādu slepenu mājienu visas sievietes noliecās pie zemes un, paķērušas lielākus vai mazākus akmeņus, trieca tos pret notiesāto. Tā izkliedza dažus šausmu pilnus brēcienus, bet tie, kā likās, izaicināja arī vīriešus un nu arī tie liecās pēc akmeņiem un tie triecās no jauna pret sievietes galvu un ķermeni. Nelaimīgā pēkšņi apklusa, jo laikam bija no kāda spēcīga akmens trieciena galvā zaudējusi samaņu. Viņas seja asiņoja un ķermenis nevarīgi karājās saitēs. Kā likās, tad asinis satracināja jo īpaši sievietes un tās ķērkdamas un lamādamās meklēja jo asākus un smagākus akmeņus, lai sadrupinātu ar tiem grēcinieces kaulus.

Kad visi bija izbaudījuši savu asinskārīgo prieku un no tā paguruši, pie nozieddznieces piegāja priesteris un pacēla tās asiņainos plakstus, lai ieskatītos redzokļos. Brīdi tos vērojis, viņš pagriezās pret ļaužu pūli:

—Abija Aruca meita ir mirusi un tās dvēsele atstājusi viņas miesas, ar kuŗām tā grēkojusi un kas un taps pamestas par ēsmu hiēnām un šakaļiem, kamēr dvēsele iegrims tumsā... Miers ar tevi izraēl, un šis nešķīstnieces asinis nav pār tevi, jo tu to esi izmetis no savas pilsētas un no sava vidus...

Izdzirdējis Abijas vārdu, Adonja sarāvās it kā no pēkšņa pātagas cirtiena, jo viņam nu bija jādomā, kas notiks ar Abišagu pēc tam, kad tās māte bija aizgājusi bojā tik baigā nāvē.

— Vai gan Abijas Aruca meitas noziegumi bija tik smagi, ka tai vajadzēja mirt šādā nāvē,— viņš jautāja sogim, ar pūlēm apvaldīdams savu satraukumu.

Omrus Mikaela dēls paskaidroja:

— Pirms krietni daudz gadiem Abija Aruca meita pameta savu vīru Gadu Adlaja dēlu, kuŗš pēc tam kļuva pravietis. Viņa bija devusies līdzi kādam nezināmam tirgotājam uz Babilonu, kaut gan tās vīrs Gads tai nebija devis šķiršanās grāmatu, ka tā varētu iziet pie cita vīra. Kad nu tā atgriezās Šunēmā, tad bija kļuvusi bagāta un lepna un tai bija daudz zelta, sudraba, pērļu un dārgu audumu. Un tai līdzi bija arī meita, Abišaga, ko tā bija dzemdējusi nešķīstībā un kuŗas tēvs nav zināms. Abija Aruca meita apmetās sava vīra namā Šunēmā un rīkoja tur dzīras ar negausīgu ēšanu, dzeršanu, dziesmām un dejām, kādas parastas Aštarotas nešķīstajās teltīs, kur kalpo arī daudzas izraēļa meitas un sievas. Kad priesteri to viņai pārmeta, tā smiedamās teica:

— Es dzīvoju tikai reizi un mana miesa pieder man pašai it kā kāds auglis, kas nogatavojies sev vien un ko es varu dot ik vienam, kas pēc tā kāro.

Tad priesteri un leviti gāja pie pilsētas vecajiem un teica:

— Šī sieva, kas pametusi vīru un dzīvo nešķīstībā ir augonis un ass ērkšķis mūsu miesā, kas to padara šlimu un apgrēcina mūsu dvēseles, tāpēc mēs gribam šo sievu nomaitāt.

Bet Abijai Aruca meitai bija daudz draugu un to netrūka arī pilsētas vecajo starpā. Tie paši bija priecājušies Abijas Aruca meitas dzīrās un līgsmojušies ar tās kalponēm un verdzenēm, tāpat kā tas notiek Aštarotas teltīs zem kokiem kalnos. Tāpēc tie izsmēja priesterus un teica:

— Vai mums būs klausīt Sālemas ķēniņa sūtītiem priesteriem? Vai nepietiek, ka mēs liekam, lai mūsu dēli un meitas kalpo ķēniņam Sālemā un ka mēs maksājam desmito tiesu? Bet šė ir mūsu zeme, kuŗu mēs apstrādājam saviem vēršiem un arkliem un tāpēc mēs ar to, ko tā mums dod, priecājamies un kopjam sev vēderus tā, kā tas mums ir pa prātam...

Un tie runāja vēl tālāk:

— Kas tas tāds kungu Kungs, kam jūs uzcēluši altāŗus un prasāt, lai mēs tam upurējam no saviem lopiem pateicības upuŗus, bet kuŗš mums nedod nekāda labuma, ne prieka? Tāpēc mēs labāk kvēpinām saldas zāles un dodam dzeramus upuŗus debesu ķēniņienei Aštarotai, it kā to jau darījuši mūsu tēvi un mūsu lielkungi, kad mēs šai zemē ienācām. Tad mēs neredzējām nekā ļauna un varējām būt līgsmi, kamēr tagad mums jāatdod sava labība, lopi un vīns ķēniņa sogiem, kas visu ieraksta savās grāmatās. Kāds gan mums no tā labums? Mēs dzīvojam šai pasaulē tikai īsu laiku un ļoti darām savu darbu ar gudrību, ziņu un visai pareizi, tomēr mums mūsu darba augli jāatdod citiem, kas pie tā nav pielikuši savas rokas. Kas tad nu mums atlēc no mūsu grūtajām pūlēm?

Kad to dzirdēja priesteri un leviti, tie satrūkās par vecajo bezdievīgo valodu un teica:

— Kas gan var ko ēst vai baudīt bez Dieva mūsu kunga ziņas!

Bet tie smējās vēl jo skaļāk:

— Kādēļ gan nedrīkstam baudīt to, ko prasa mūsu mute un ko varam satvērt ar savām rokām? Vai gan lopi, kam nav ne prāta, ne maņas, nedara to pašu? Cik labāk tad gan mēs to drīkstam, izvēlēdamies, kas mums vislabāk patīk? Tādēļ jūsu runāšana ir nieciba un grābstīšanās pēc vēja. Sargaities runāt ar mums ļaunos vārdos, jo mūsu ir daudz vairāk nekā Sālemas ķēniņa līšķu un roklaižu, un ja jūs nemitēsities mūs zākāt un lamāt, mēs jūs sagrābsim un, izlauzuši balķi no jūsu pašu nama sienas, pakārsim jūs pie tā...

To dzirdēdami priesteri un leviti ļoti izbijās, jo Šeba Bikrus dēls izraēļa vīriem bija solījis:

— Ja ļausit, ka iecelu jūsu stiprajās pilīs drošus vīrus, kas jūs pasargās no Sālemas ķēniņa rīkurāvējiem un nekaunīgajiem plēsoņām, tad katrs no jums varēs kalpot savam dievam un upurēt tam, ko vien grib. Bet jūsu dēli un meitas netaps skaitīti un jums nebūs sava manta jāizšķiež Sālemas liekēžu uzturēšanai...

Bet kad nu Šebas Bikrus dēla vīri bija sakauti un viņš pats miris, Šunēmas vecajie satrūkās un kļuva mazi Sālemas ķēniņa priekšā un sapulcējušies tie nu runāja tā:

— Šeba Bikrus dēls mūs pievīlis un padarījis mazus kā zāli un vājus kā niedres. Tāpēc mums jādara tā, lai ķēniņa virsnieks Joābs Cernjas dēls nesagrauj Šunēmu, kā to darījis ar Beteli un Šilou...

Kad to nu dzirdēja priesteri, tie pacēla savas balsis un sauca:

— Kungu Kungs, ješuruna Dievs, kuŗš mūs izvedīs no Ēģiptes un rakstījis savus likumus ar pērkoņiem un zibeņiem, ir taisns un dusmīgs, tāpēc mums jāsoda visi tie, kas nonicinājuši Johovu un tā likumus.

Un priesteri un leviti tad sacēlās lielā niknumā un sagrāba vispirms tos, kas bija par tiem smējušies un upurējuši savus bērnus Molocham, bet savām meitām likuši kalpot Aštarotai.

— Tiem visiem būs mirt, lai viņu asiņu grēki nenāk pār mums un mūsu bērniem!...

(Turpinājums sekos)

TORONTO ZIŅAS

● Diezgan daudzi latviešu jaunieši pievērsās paidagoģijai. Nule Ontario skolotāju kolledžu beiguši seši jauni skolotāji: Gaida Balode, Dagmāra Gribusta-Jaunzeme, Lidija Ludmane, Anita Lūse, Ārijs Mazsilis un Alreds Sprincenieks. Dala jau saistījusies darbā Toronto un citās skolās.

● Riverdēlas ģimnazijas skolotājai Dainai Mercai piešķirta Ģētes institūta stipendija, kuru viņa izmantos vācu valodas studijām Freiburgas universitātē Vācijā. D. Merca šo stipendiju saņem jau otrreiz.

● Kanadas Daugavas vanadžu priekšniece Monika Jonāne šinīs dienās pārcietusi smagāku operāciju un pēc pirmās nedēļas vidsai lielajām ciešanām veselojas St. Joseph's slimnīcā, kur viņai nāksies pavadīt vēl vismaz divas nedēļas. Ar plaušu iekaisumu un sirds vājumu General slimnīcā ievietots ilggadigais „Latvija Amerikā" metieris Arturs Vestfāls. Ārsti paredz, ka veselības un darba spara atgūšana prasīs ilgāku laiku.

● Baritons Juris Ciruls, kurš jau iepriekšējās sezonās dziedāja Kanadas operas sabiedrības korī, ar nākamo sezonu Operas sabiedrībā saistīts par pastāvīgu koristu. Tas nozīmē, ka viņam jāpiedalās arī viesizrādēs citās Kanadas, kā arī ASV pilsētās. J. Ciruls dziedās visās sešās nākamā sezonā uzvedamās operās.

● Savā pagājušā valdes sēdē DV Toronto nodaļa nolēma 3 jaunākiem segt pusi izdevumu Divreiz divi nometnei Leksingtonā, ASV, kā arī vienam bērnam 2 nedēļu uzturēšanos Saulainē. Vanagi ierosināja, lai nometnes vadītāja Ilze Kalniņa saņem 2 nedēļu atvaļinājumu, lai varētu apmeklēt savu vecāku mājas Vinipegā. Valde nolēma Ilzei Kalniņai izmaksāt 2 nedēļu algu.

● Toronto latviešu jaunatnes pulciņa vadītājs ir viens no nedaudzajiem latviešiem, kas gūst ievērojamus panākumus kanadiešu mākslas dzīvē.

Šinīs dienās Andra vārds parādījās vairākos kanadiešu laikrakstos sakarā ar viņa un kanadiešu producenta Džeka Grīnvalda (Jack Greenwald) iestudēto Up Tempo revīziju šajā Dienvidontario pilsētiņā, kur katru gadu notiek Šekspīra festivāls. Up Tempo izrādes notiek ik vakarus Stratfordas Victorian Inn telpās ar Kanadas populārākajiem viegla žanra aktieriem. Programmā Andris Celms minēts kā „associate producer", kura uzdevums rūpēties arī par skatuves apgaismojumu un tiešo scēnu režiju.

Viss uzvedums sastāv no t. s. „skitiem" respektīvi mazāmi, komiskām ainām. Līdzīgi populāriem „Spring Thaw" uzvedumiem, Up Tempo pazobojas par visu un visiem, neizslēdzot pat Kanadas valdības ministrus un vadošos politiķus. Visumā, uzvedums pašreizējā formātā ir interesants, bet nepopulārs, par spīti divām vakara izrādēm. Pirmā izrāde sākas ap plkst. 9 vakarā, kas ir gandrīz vienmēr pustukša. Telpas spēj uzņemt pavisam ap 150 skatītāju. Stāvoklis jūtami uzlabojas ap pusnakti, kad sākas otra izrāde. Uz to ierodas daudzi tiešā ceļa no Šekspīra lugu izrādēm.

Andris Celms, pēc kanadiešu laikrakstu kritiķu domām, savu režisora-producenta uzvedumu veic ar atzīstamu mākslinieciskuo noblesi, gan piezīmējot, ka viņš ir bez īpašas pieredzes teātra laukā. Bet neviens nevar noliegt, ka Andrim ir samērā liela pieredze teātra mākslas techniskajā nozarē. Toronto laikraksts „The Telegram" apgalvo, ka mūsu tautietis vienu laiku darbojies arī kā skatuves menedžeris.

Līdz šim Andra panākumu kontā jāieskaita nesenais „Fantasticks" iestudējums Toronto un speciālu skatuves efektu koordinēšana Šārlottaunas festivālā. Anglijas karalienei viesošanās laikā Andrim Celmam nopelni arī Patio teātra „Patio Room" izdekorēšanā un skatuves gaismas efektu radīšanā. Laikraksta „The Telegram" mākslas nodaļas vadītājs Džeremijs Brauns (Jeremy Brown) Andri raksturo kā „uzņēmīgu censoni ar nepārprotamu talantu skatuves mākslā."

Pats autors par saviem pirmajiem panākumiem klusē.

A. K.

● Riekstiņu Ilmāra, kurš pēdējos 2 gadus studējis Toronto universitātē, pēdējā gada darbs par Kanādas ekonomiju atzīts par labāko un viņš saņēmis Toronto Lācīšu kluba balvu.

● Mūsu laikraksta 56. numurā (14. jūlijs) ieviesušās 2 kļūdas: 3. lappusē rakstā „Latvijas himnas autora piemiņai" 3. slejā 27. rindā no apakšas pareizi jābūt „... iegūstot pacilājošu un svinīgu meldiju, nu tauta varēja (nevis nevarēja) atklāti paust savu domu."

4. lappusē rakstā „Toronto DV nodaļa — sekmīgākā Kanadā" pareizi jābūt, ka pagaidām neizņemtais loterijas laimests kritis uz lozi Nr. 91, nevis 9, kā aplami iespiests.

Lūdzam lasītājus šīs kļūmes atvainot.

LA redakcija

Draudzības dienās Niagarā pag. nedēļas nogalē ar dziesmām uzstājās arī Toronto Lācīši (no kreisās) Vilis Ādlers, Valdis Kalniņš un Juris Millers. Aprakstu par šo labi izdevušos tradicionālo sarīkojumu sniegsim mūsu laikraksta nākošajā numurā. Foto: J. Ligers

LATVIEŠA PANĀKUMI STRATFORDĀ

Andris Kalniņš beidzis Toronto universitāti ar MBA grādu tirdzniecības administrācijā. Pirms tam viņš jau bija ieguvis tai pašā universitātē BA grādu inženiermatnēs. A. Kalniņš pieder korporācijas Patria saimei.

● Vai zināt, kā radusies pastkarte? 1869. gadā Vīnes profesors Hermans Herosimāja iespiest mazu „lapiņu", kurā varētu ierakstīt ap 20 vārdu. Tā „piedzima" pastkarte. 1871. gadā Oldenburgas grāmatu tirgotājs Švarcs šo pastkartīti apgādāja ar attēlu.

CEĻŠ ZINĪBU KALNĀ

Latviešu cenšanās pēc izglītības un labākiem dzīves apstākļiem vismaz personīgā skatījumā ir aksioma, bet ka par sasniegumiem priecājas visa sabiedrība, jau retāk piedzīvojam. Šāds gadījums notika Sadberijā, kad daudzi latvieši pulcējās Gunara un Veras Aparu namā, lai apsveiktu viņu vecāko meitu Zinu ar BA grada iegūšanu University of Western Ontario Londonā un angļu valodas skolotājas tiesību iegūšanu Sadberijas ģimnazijā.

Latviešu sabiedrības prieks par

Zinas sasniegumiem jo lielāks tādēļ, ka viņa ir pirmā jaunās paaudzes pārstāve, kas uzaugusi sadberiešu acu priekšā, ieguvusi akadēmisko izglītību un atgriežas strādāt tai pašā skolā, kuru pati pirms neilga laika beigusi.

Vakara omulību netraucēja arī daudzie jautājumi, kas gan nopietni, gan jautri bira pār Zinu. Ne jau uz visiem jautājumiem ziņkārīgie saņēma atbildes, jo Zina nevēlējās pārsteigties, bet īsumā viņas stāsts bija šāds: „Darbs universitātē bija loti intensīvs un paņēma visu manu laiku, kādēļ nesāstāvu nevienā studentu organizācijā. Ne jau vienmēr viss ritēja gludi, bija arī mezgli, kuru pārciršanai vajadzēja vairāk pacietības nekā man bija, bet — beigās es tomēr uzvarēju, un pašlaik nezinu, kas laimīgāks — es pati vai mani vecāki. Gluži neaprakstāma sajūta mani pārņēma, kad ierados savā vecajā skolā. Biju skolotāja! Tikai pirms nedaudz gadiem staigāju pa tās gaiteņiem, iztrūcinātā svešajā vidē, ar daudziem jautājumiem uz mēles, vēl vairāk sirdī! Tagad man jāzina viņas atbildes! Tas nebūs viegli... Pirmajās skolotājas gaitās piedzīvoju arī pa pārsteigumam. Tā, apmeklējot paraugstundu 13. klasē, ievēroju kādu jaunekli, ar kuru biju kopā vidusskolas pirmajā klasē. Acīmredzot, viņš savu izglītību ņem loti nopietni!... Tāpat neesmu attapusies no pārsteiguma, kuru sagādāja mana bijusā skolotāja, jau otrā dienā uzaicinot saukt viņu vārdā. Piecus gadus viņa man bija Miss... Nedomāju, ka no šī ieraduma varēšu tik drīzi atteikties. Turpmākie nodomi man skaidri. Vēl divas vasaras jāapmeklē Toronto College of Education, lai iegūtu pilnas skolotājas tiesības, tad intensīvs darbs skolā. Manu pirmo skolnieku vidū būs arī daži latviešu bērni. Tas piešķir darbam lielāku interesi un, domāju, uzstāda arī augstākas prasības. Noteikti savās stundās izmantošu „Latvian Literature", ko saņēmu kā dāvanu, uzsverot, ka tie ir manas tautas un manas dzimtenes rakstnieki. Par darbošanos latviešu sabiedrībā, jāatzīstas, neesmu īsti padomājusi. Zinu, ka negribu sastāvēt nevienā organizācijā tikai tādēļ, ka tas tā pieklājas. Ja tajās ir darbs, kuru varu veikt un kuram esmu nepieciešama, tad labprāt!"

Liekas, ka atbildība par Zinas iesaistīšanu latviešu sabiedrībā ar to uzvelta pašai latviešu sabiedrībai.

Labas sekmes... abiem!

L. G.

Ukraiņu prasības ir neizprotamas

Ukraiņi pēc angļiem ir otra lielākā etniskā grupa Kanadas prērīju provincēs, ar stipru balsi politiskajā ziņā, kādēļ arī visas politiskās partijas ar tiem rēķinās un labprāt uzklausa viņu domas un prasības. Bieži pie ukraiņiem viesojas dažādu politisko partiju vadītāji un saka runas viņu sanāksmēs. Ukraiņu centrs ir Vinipega.

Pēdējā laikā ukraiņi uzsvērti piedalās diskusijās par divkultūru un divvalodu tematu. Viņu prasības ir radīt Kanadā — un ja ne visā Kanadā, tad vismaz prērīju provincēs — trīsvalodu platformu. Ja nu salīdzina ukraiņu un franču prasības, atšķirība ir milzīga. Franči gan uzsver, ka gribētu franču valodu kā otru Kanadā un franču kultūrai būtu jābūt pat pārākai par angļu, jo pēc dabas un izcelšanās tā esot pārāka. Šīm divām prasībām ir tikai vispārējs raksturs, bet galvenais, ko franči grib panākt, ir vienlīdzīgas tiesības darbā un sabiedrībā.

Ukraiņi galvenokārt uzsver savu valodu un kultūru, bet nekur un nekad nav prasījuši vienādas tiesības darbā un sabiedrībā ar angļiem. Ir neapšaubāms fakts, ka ukraiņu sabiedriskais stāvoklis un darba platforma nav visai spoža. Viņi lielākoties strādā tos pašus darbus, kādus franči un indiāņi. Sabiedrībā ukraiņus, tāpat kā mūs un citas etniskās grupas, politiskās partijas ievēro un cildina tikai balsu dēļ pirms vēlēšanām, bet pārējā laikā ukraiņi atrodas turpat, kur mēs visi, proti, — otrā rindā un dažreiz pat tālāk.

Šai sakarā man kā vērotājam loti neizprotami, kāpēc ukraiņi tagad, kad valdība ir nodibinājusi sevišķu komisiju, kurā uzstāties un pamatot savas prasības, prasa tikai valodu un kultūru, bet ne tiesības.

Jaatzīmē, ka ukraiņi gan ir apvienoti federālajā ukraiņu apvienībā, tomēr praktiski tie sadalījušies vairāk kā mēs. Pirmkārt, ukraiņi pārstāv visas politiskās partijas, pat komūnistus. Vinnipegā ir divas ukraiņu komūnistu organizācijas, kuras savu postošo darbu veic visas Kanadas ukraiņu saimes mērogā. Otrkārt, ukraiņiem pastāv reliģiskā ciņa. Lielākā grupa ir grieķu katoļi, tad pareizticīgie, vecticībnieki, Romas katoļi un luterāņi. Visas šīs reliģiskās grupas vēlas arvienu vairāk piesaistīt šīsaskas ukraiņu tautas masas. Pēdējā laikā gan nodibināta tā saucamā ukraiņu koordinācijas komisija, kuras uzdevums ir ukraiņus pašus un arī viņu prasības apvienot.

J. Z.

PA ĒNAINO CEĻU UZ BRĪVDABAS BAZNĪCU. DV salidojumā sportam un jautājumiem 11. jūlijā Sidrabenē, māc. A. Čopa un skautu vad. E. Dāvidsona vadīti, uz svētdienas rīta dievkalpojumu nom etnes brīvdabas baznīcā ar saviem karogiem dodas DV nodaļu, LNJAK, skautu un gaidu pārstāvji, lai pie altāra stāvētu go da sardzē. Foto: J. Ligers

Par Jāņu svinēšanu latviešu centros

SARĪKOJUMU APMEKLĒTĀJA PĀRDOMAS

Toronto un apkārtnes latviešu sabiedrībai bija dota skaista izdevība, kura palaista garām un var vairs neatkārtoties. Visiem būs atmiņā LNJAK paziņojums, ka tā atsevišķas Jāņu svinības nerīkos, lai jaunieši svin Jāņus kopā ar pārējo latviešu sabiedrību. Tas tad arī notika, un mums bija retā izdevība vērot normāla sastāva latviešu saimi, kāda, varbūt, citās zemēs ir ikdieniška parādība — jaunie un vecie pulcējās Jāņos kā viena liela latviešu ģimene.

Bet pievilšanās nāca ar to, ka rīkotāji neprata „uzstāties" ar īstu, labi izdomātu un liela vēriena latvisku Līgo vakaru. Kad gan vēl ir labāka izdevība jauno atmiņā iedziedāt līgodziesmu meldiju dažādību, skaisto skanīgumu un pašu līgodziesmu bagāto pūru? Skaidrojot šī vakara izdaribas un to nozīmi, tās taptu saprotamākas un tuvākas. Tās ir daudzus gadsimtus vecas, ieaugušas mūsu tautas dziņā ar sīkstumu, kāru nevar izravēt ne okupantu tumsonas, nedz trimdas laiskā paļāvība „arī kaut kā ir labi". Šāds „kaut kā" sapulcē tūkstošus,— viņi gan aizbrauc tukšu sirdi, pat krāšņā papardes zieda atmirdzuma neredzēdami, bet tomēr nākamā gadā plūst atkal jaunā cerībā un jau norūdītākā iecietībā — ko tad mēs gan lielu trimdā varam... Bet mēs tiešām varam! Daudzos miljonos var skaitīt tās vērtības, kuras trimdā sakrātas; tik milzīgus darbus pavēicis mazais, bet cietais latvietības kodols, ka pat rokas saliekas apbrīnā un pateicībā nesavtīgajiem, atdevīgajiem, cēlo siržu degsmei.

Vispirms, Jāņu rīkotājiem būtu jātiek vaļā no vadmotīva — „jo mazāk izdevumu un piepūles, jo lielāks atlikums."Ja reiz ir kādai latviskai institūcijai dāvāta izdevība kopt un spodrināt šo skaistāko no latviešu tradicijām, tad šādi un citi līdzīgi apsvērumi vai „grūtību" definējumi būtu pilnīgi aizmirstami, jo jādomā arī par nākamo gadu jenākumiem.

Jāņu uzvedums kā tāds ir vēlams, ja tas rakstīts stingri Saulgriežu svētku mitoloģijas tradicijās. Un kaut arī Jāņu nakts līgošana un citas izdarības notiek naktī, skatities uzvedumu tumsā pie vāja mākslīgā apgaismojuma — par ko skatītāji ik gadus jūnojas, bet rīkotāji ar spītību pie tā turas, — ir nožēlojama aplamība, no kuras neviens nekā pozitīva negūst. Pat tik vienkāršu vajadzību, kā labu dzirdamību nevižo iekārtot. Lai dziesmu skanīgums būtu diženāks, dziedājumā jāsaista lielāks koru skaits, kas nav iespējams, ja tos izkaisa vai arī līgodziesmās ne apmāca. Teicams piemērs šinī virzienā bija kad divās lielajās sarīkojumu vietās — Sidrabenē un Saulainē — Jāņus svinēja divās sestdienās ar to pašu uzvedumu un dalībniekiem. Līgošanai pavisam citu noskaņu varētu dot, aicinot arī pārējos Jāņu bērnus „pacelt balsis". Pāris pantiņu vietā, kas katram aizkērusies atmiņā, dziesmu lapiņās varētu nodrukāt vairākus desmitus — tumsa lasīšanai, protams, nepaliktu. Koriem līdzi dziedot, arī klātesošie iemācītos jaunas līgo melodijas. Un kādēj gan darvas muca netiek dedzināta? Ap to pulcejoties, arī varētu jo koši padziedāt, pastāstīt par Jāņu tradicijām, sniegt kāda rakstnieka labu sacerējumu, piemērotu šādam gadījumam, aktiera nolasītu, dažas minūtes ilgu; koristi varētu apmeklēt ar dziesmām vienu otru grupu. Tā paliktu mazāk vajadzību desiņu cepšanai, miestiņam un tukšai nīkšanai. Kādos Jāņos jaunietis no Kalifornijas klīda no grupas pie grupas, lai jo ilgāk paklausītos līgo dziesmās. Ko lai saklausa jaunās sirdis tukšumā?

Sacītais nekādā ziņā nav kaut kas negrozāms; variācijas sarīkojumu izveidošanā var būt loti daudzas. Jāgrib tikai pie tām savlaicīgi piedomāt un programmu izveidot, atmetot šādā gadījumā arī „katrs tikai par sevi" iedabu un tradiciju.

Lasot par to, kā jaunieši paši Jāņus svinējuši, un cik kritiski izteikušies par savu vecāku „jānošanām", nebūtu grūti nonākt pie vērtīgām pārdomām.

Dzintris

LASĪTĀJU vēstules

MEKLĒSIM VIENMĒR JAUNUS VEIDUS

Kad Hamiltonas latviešu Kristus draudzes iesvētes dievkalpojumā 4. jūlijā pēc spredika bija izskanējis kanceles pants, sākās, kā parasts, aizlūgumi par bērniem, kas kristīti, par tiem, kas nodomājuši doties laulībā u. t. t. Bet tad mācītājs aicināja draudzi aizlūgt par iesvētītajām jaunavām (šai gadā iesvētīja tikai jaunavas) un teica: „Darīsim to, dziedot dziesmas Dievs Kungs ir mūsu stipra pils pirmo pantu." Un tad bija brīnišķigs, vienreizējs brīdis. Iesvētītās jaunavas savās baltajās drānās pie altāra, draudze piecēlusies kājās, ērģeļu pavadījumā spēka pilni skanēja mūsu baznīcas himnas vārdi. Manī kaut kas nodrebēja, it kā kāda strāva būtu izgājusi cauri visam ķermenim, un sirdī paši no sevis modās lūgšanas vārdi: Dievs, Dievs, sargi, vadi, svētī viņas. Mān šķiet, ko līdzīgu vajadzēja izjust visai draudzei. Un vai vecāku sirdis nesaviļnojās, apzinoties — lūdz par mūsu bērniem. Un ko pārdzīvoja jauniesvētītās, jūtot, ka visa draudze lūdz tieši par viņām, viņu dzīvi un nākotni? Šo dziļāko pārdzīvojumu un sirsnīgo lūgšanu manī izraisīja šis aizlūgšanas veids. Paldies par to draudzes mācītājam E. Pavasaram. Te bija atrasts kāds jauns ceļš un veids, visai iespaidīgs un svētīgs.

Jā, meklēsim vienmēr jaunus ceļus un veidus! Protams, tos nevaram izgudrot, bet, ticīgām sirdīm visā ieējot, tie reizēm atklājas un rodas paši. Tie visi ir tāda svēta gara iedvesme.

Uztversim tos arī mēs, jo tie jau vienmēr caur kādu vienu doti visiem. Tāpēc būtu labi uz līdzīgiem brīžiem un to izraisītajiem pārdzivojumiem aizrādīt laikrakstos, „Ceļa biedrā" un draudzes izdevumos.

Prāv. A. Skrodelis, Hamiltonā

RĀSTAMMĀŠINAS par visizdevīgākām cenām ALEKSANDRS KĀNIŅŠ, 65 Ferrier Ave., Roc Dan forth Ave, Tel: 463-2667

ANDREJSONS
APDROŠINA.
463 — 7313

A/S Latviešu Nams Toronto
491 College St., Toronto 4, Ont., tālr. 922-2931
biroja darba laiks VASARAS MĒNEŠOS
no plkst. 12.00 — 20.00. Namzinis O. Griķis atrodas slimības atvaļinājumā, viņu aizstāj E. Millers.
A/S LATVIEŠU NAMA VALDE.

Aminas nev

VĒRSU CIŅAS M

Kad

Amina de Assis ir jauna un brīnišķiga spāniete — tāda, kādu parasti mēdzam iedomāties: liclām acīm un melniem matiem, slaida un iebrūna. Turklāt viņa ir ievērojama jātniece — patiesa virtuoze. Viņa it kā saaugusi ar zirgu, paklājvusi to pilnīgi savai gribai. Un Amina gāja ciņā pret kādu seviški nīknu vērsi. Tas bija gan tikai vēl „jauneklis" — novillo; tātad, pēc reglamenta, ne vecāks par trim gadiem. Parastie ciņas vērši ir ap piecus gadus veci. Taču arī „jaunekļi" mēdz savā rakstura būt dažādi.

Šī ciņa krasi atšķirās no visām pārējām. Tās norises kurss ir rejoneo, bet būtībā — nogalināt vērsi no zirga muguras. Tātad — jābūt labam jātniekam un reizē arī vērša kāvējam. Tas, ka Amina daba jātniece, ir skaidrāks par skaidru. Taču sava pretinieka iznīcināšana tai neveicās un neveicās.

Arēnā notiek nemitīga joņošana — skriešanās sacīkste starp vērsi un jātnieci. Viņas uzdevums — vērsi nogalināt ar iesmiem, kas saucas rejones. Tie ir mazliet garāki par parastajās ciņās lietotajām banderillām un izgreznoti ar dažādas krāsas papīra puškiem. Kā vēlāk lasīsim, sešu banderillu ieduršana vērša mugurā ir ciņas otrs cēliens, lai dzīvnieku pirms izšķirošā beigu posma vēl vairāk satrakotu. Turpretim šajā īpatajā ciņā iesmi domāti arī nogalināšanai. Pēc noteikumiem rejoneo beidzas ar rejon de muerte ieduršanu vērša sirdī. Bet to šoreiz neizdevās redzēt...

Divi pirmie dūrekļi trāpa vēršam kaklu, un tūlīt tiem nolūst kāts, paliek miesā tikai dzelonis. Pārējie astoņi tiek iedurti vai ievīsti bulļa kumbrī. Taču šos iesmus daiļavai nākas iedurt ar lielām grūtībām. Jātniece ir lieliska, kad jāizvairās no vērsa asajiem ragiem, bet uzbrukumā daudz sliktāka. Pa lielākai daļai gadās tā, ka cīnītāja atrodas pārāk tālu no vērša, lai to aizsniegtu ar savu durekli. Un aizvien jātnieces uzbrukumam seko vērša pretgājiens. Dažreiz tā rags ir vairs tikai kādu milimetru no zirga sāniem un burtiski it kā noslid gar vajātā dzīvnieka spalvu. Kas gan notiktu, ja zirgu tiešām trāpītu? Kas būtu tad ar jātnieci? Labāk par to nedomāt! Amina trīs reizes maina zirgus.

Apmēram 30.000 skatītāju seko šai divkaujai ar lielāku līdzdalību nekā parasti to mēdz darīt futbola sacīkšu pubilka. Turklāt šīs laužu pūlis ir daudz krāšņāks un krāsām bagātāks nekā futbola skatītāji neskaitāmajās pasaules lielpilsētās. Bez tam īpatību piešķir nemitīgā vēdekļu kustināšana — viss vibrē un ņirb.

Kad Amina atrodas uz staltas sirmas ķēves, publikas sieviešu elements cinītājai uzgavilē. Rodas ķeceriga doma: vai tāpēc, ka divas sieviškīgas būtes mēģina nogalināt vienu vīrieškārtas radījumu? Taču vīrieši nav ar priekšnesumu apmierināti. Izveidojas milzīgs vīru runas koris, kas sauc: „Ārā no arēnas!" — Ne sevišķi dzentlmeniska izturēšanās pret tik izcilu daiļavu! Bet šī divkauja jau nenotiek Anglijā. Tur tā nemaz arī nevarētu notikt. Šeit, Spānijā, ir citi likumi, citas paražas un arī citas prasības!

Pēc astoņiem iesmiem, kas paliek karājamies vērša mugurā, un diviem nolauztiem durekļu gaļiem kaklā kļūst skaidrs, ka Amina tomēr vērsi nogalināt nevarēs. Bez aplausiem un bez (vismaz pēc mūsu, nespāņu, domām) pelnītās goda parādīšanas arī zaudētājam — Amina arēnu atstāj. Ar diviem paliem arēnā nu ienāk matadors Huans Ortizs. Šī veida ciņai — rejoneo — likums ir tāds: ja nav iespējams vērsi nogalināt ar iesmiem, tad pašam jātniekam jāpāriet uz savām kājām un jānogalina vērsis parastajā veidā ar sarkanu lakatu un zobenu. Bet šai gadījumā no sievietes to nevarēja prasīt. Tas tomēr būtu par traku pat šajā saules piekarsētajā zemē! Un tāpēc Aminas vietā stājas matadors. Viņa izredzes tomēr mazākas nekā kollēgām šī vakara citās ciņās. Pikadora garais pīķis nav, kā parasti, ieurbies vērša kumbra muskuļa audos, un reizē ar to bullis ir gandrīz pilnīgi svaigs un vesels.

Durekļi, kas bija kuši tā mugurā u tāju tikai sanknoj Uz rezultātu nav kā tanks vērsis matadoram, viņu dot, bet arī sabr Tas viss ilgst, va du sekundi, bet m saprotami. Lai bulļa vērstu no upura, dzas paligi ar sa jiem lakatiem. aizmirsis savu iepr nieku, brāžas virs balam, aiz kura kā tikai gaiss. To neturpinās ilgi skirta. Smagi ieva ru aizmes. Un uz piešķirta vilsts pē ža galam. Zaudēt rurga nazis, uzvar ganības. Publika g aplaudē. Aplausi tams, uzvarētājam

Reti kad vairs dzams tagadējā S reiz to uzveda, jo bija dots īpats Goyesca. Un šo gadā uzved par jam spāņu glezno Viņš savos darbos nās, gan zīmējum kārt pievērsies vē tiem. Pirms 150 ko vērša pretgājiens. Dažreiz tā rags ir vairs tikai kādu milimetru no zirga sāniem un burtiski it kā noslid gar vajātā dzīvnieka spalvu. Kas gan notiktu, ja zirgu tiešām trāpītu? Kas būtu tad ar jātnieci? Labāk par to nedomāt! Amina trīs reizes maina zirgus.

Apmēram 30.000 skatītāju seko šai divkaujai ar lielāku līdzdalību nekā parasti to mēdz darīt futbola sacīkšu pubilka. Turklāt šīs laužu pūlis ir daudz krāšņāks un krāsām bagātāks nekā futbola skatītāji neskaitāmajās pasaules lielpilsētās. Bez tam īpatību piešķir nemitīgā vēdekļu kustināšana — viss vibrē un ņirb.

Kad Amina atrodas uz staltas sirmas ķēves, publikas sieviešu elements cinītājai uzgavilē. Rodas ķeceriga doma: vai tāpēc, ka divas sieviškīgas būtes mēģina nogalināt vienu vīrieškārtas radījumu? Taču vīrieši nav ar priekšnesumu apmierināti. Izveidojas milzīgs vīru runas koris, kas sauc: „Ārā no arēnas!" — Ne sevišķi dzentlmeniska izturēšanās pret tik izcilu daiļavu! Bet šī divkauja jau nenotiek Anglijā. Tur tā nemaz arī nevarētu notikt. Šeit, Spānijā, ir citi likumi, citas paražas un arī citas prasības!

Pēc astoņiem iesmiem, kas paliek karājamies vērša mugurā, un diviem nolauztiem durekļu gaļiem kaklā kļūst skaidrs, ka Amina tomēr vērsi nogalināt nevarēs. Bez aplausiem un bez (vismaz pēc mūsu, nespāņu, domām) pelnītās goda parādīšanas arī zaudētājam — Amina arēnu atstāj. Ar diviem paliem arēnā nu ienāk matadors Huans Ortizs. Šī veida ciņai — rejoneo — likums ir tāds: ja nav iespējams vērsi nogalināt ar iesmiem, tad pašam jātniekam jāpāriet uz savām kājām un jānogalina vērsis parastajā veidā ar sarkanu lakatu un zobenu. Bet šai gadījumā no sievietes to nevarēja prasīt. Tas tomēr būtu par traku pat šajā saules piekarsētajā zemē! Un tāpēc Aminas vietā stājas matadors. Viņa izredzes tomēr mazākas nekā kollēgām šī vakara citās ciņās. Pikadora garais pīķis nav, kā parasti, ieurbies vērša kumbra muskuļa audos, un reizē ar to bullis ir gandrīz pilnīgi svaigs un vesels.

ALNĀ

ju kādu jaunekli, ar ku-
kopā vidusskolas pirma-
Acīmredzot, viņš savu
ņem ļoti nopietni!...
esmu attapusies no pār-
kuru sagādāja mana
olotāja, jau otrā dienā
saukt viņu vārdā. Pie-
viņa man bija Miss...
ka no šī ieraduma
drīzi atteikties. Turp-
domi man skaidri. Vēl
arās jāapmeklē Toron-
e of Education, lai je-
as skolotājas tiesības,
šīvs darbs skolā. Manu
olnieku vidū būs arī
ešu. bērni. Tas piešķir
elāku interesi un, do-
āda arī augstākas pra-
eikti savās stundās iz-
„Latvian Literature",
u kā dāvanu uzsverot,
anas tautas un manas
rakstnieki. Par darbo-
iešu sabiedrībā, jāat-
smu īsti padomājusi.
negribu sastāvēt nevie-
zācijā tikai tādēļ, ka
eklājas. Ja tajās ir
t varu veikt un kuŗām
ieciešama, tad lab-

ka atbildība par Zinas
latviešu sabiedrībā ar
pašai latviešu sabied-

kmes... abiem!

L. G.

SITAJU
Veidstulpos

ĒCSIM VIENMĒR
NUS VEIDUS

iltonas latviešu Kris-
es iesvētes dievkalpo-
ijā pēc spredika bija
kanceles pants, sākās,
aizlūgumi par bērni-
kristīti, par tiem, kas
doties laulībā u. t. t.
ācitājs aicināja drau-
par iesvētītajām jau-
gadā iesvētīja tikai
n teica: „Darisim to,
esmas Dievs Kungs ir
a pils pirmo pantu."
a brīnišķīgs, vienrei-
Iesvētītās jaunavas
jās drānās pie altāŗa,
ecēlusies kājās, ērģe-
mā spēka pilni ska-
baznīcas himnas vār-
ut kas nodrebēja, it
trāva būtu izgājusi
ķermenim, un sirdi
vis modās lūgšanas
s, Dievs, sargi, vadi,
Man šķiet, ko līdzī-
a izjust visai drau-
i vecāku sirdis nesa-
zinoties — lūdz par
em. Un ko pārdzīvo-
ētītās, jūtot, ka viss
z tiešī par viņām, vi-
nākotni? So dziļāko
u un sirsnīgo lūg-
zraisīja šis aizlūgša-
Paldies par to drau-
jam E. Pavasaram.
asts kāds jauns ceļš
ai iespaidīgs un svē-

m vienmēr jaunus
idus! Protams, tos
udrot, bet, ticīgām
ieejot, tie reizēm at-
das paši. Tie visi ir
gara iedvesme.
tos arī mēs, jo tie
caur kādu vienu de-
pēc būtu labi uz li-
iem un to izraisīta-
ivojumiem aizrādīt
„Ceļa biedrā" un
levumos.
rodelis. Hamiltonā

AMAŠĪNAS
zdevīgākie cen
RS KĀNDERS.
Exc., Inc. Dea
, Tel.: 463-2667

REJSONS
ROŠINA.
— 7313

lr. 922-2931
MĒNEŠOS
ikis atrodas sli-
ers.
IVAMA VALDE.

Aminas neveiksmīgā divkauja

VĒRSU CIŅAS MADRIDES ARĒNĀ AR IPATĀM KRĀSAM

Amina de Assis ir jauna un brīnišķīga spāniete — tāda, kādu parasti mēdzam iedomāties: lielām acīm un melniem matiem, slaida un iebrūna. Turklāt viņa ir ievērojama jātniece — patiesa virtuoze. Viņa it kā saaugusi ar zirgu, paklāvusi to pilnīgi savai gribai. Un Amina gāja cīņā pret kādu sevišķi niknu vērsi. Tas bija gan tikai vēl „jauneklis" — novillo; tātad, pēc reglamenta, ne vecāks par trim gadiem. Parastie cīņas vērši ir ap piecus gadus veci. Taču arī „jaunekļi" mēdz savā rakstura būt dažādi.

Šī cīņa krasi atšķirās no visām pārējām. Tās nosacījums ir rejoneo, bet būtībā — nogalināt vērsi no zirga muguras. Tātad — jābūt labam jātniekam un reizē arī vērša kāvējam. Tas, ka Amina daba jātniece, ir skaidrāks par skaidru. Taču sava pretinieka iznīcināšana tai neveicās un neveicās.

Arēnā notiek nemitīga joņošana — skriešanās sadikste starp vērsi un jātnieci. Viņas uzdevums — vērsi nogalināt ar iesmiem, kas saucas rejones. Tie ir mazliet garāki par parastajās cīņās lietotajām banderillām un izgreznoti ar dažādas krāsas papīra pušķiem. Kā vēlāk lasīsim, sešu banderillu ieduršana vērša mugurā ir cīņas otrs cēliens, lai dzīvnieku pirms izšķirošā beigu posma vēl vairāk satrakotu. Turpretim šajā ipatajā cīņā iesmi domāti arī nogalināšanai. Pēc noteikumiem rejoneo beidzas ar rejon de muerte ieduršanu vērša sirdī. Bet to šoreiz neizdevās redzēt...

Divi pirmie dūrekļi trāpa vērša kaklu, un tūlīt tiem nolūst kāts, paliek miesā tikai dzelonis. Pārējie astoņi tiek iedurti vai iesviesti bulļa kumbrī. Taču šos iesmus daiļavai nākas iedurt ar lielām grūtībām. Jātniece ir lieliska, kad jāizvairās no vērša asajiem ragiem, bet uzbrukumā daudz sliktāka. Pa lielākai daļai gadās tā, ka cīnītāja atrodas pārāk tālu no vērša, lai to aizsniegtu ar savu dūrekli. Un aizvien jātnieces uzbrukumam seko vērša pretgājiens. Dažreiz tā rags ir vairs tikai kādu milimetru no zirga sāniem un burtiski it kā noslid gar vajātā dzīvnieka spalvu. Kas gan notiktu, ja zirgu tiešām trāpītu? Kas būtu tad ar jātnieci? Labāk par to nedomāt! Amina trīs reizes maina zirgus.

Apmēram 30.000 skatītāju seko šai divkaujai ar lielāku līdzdalību nekā parasti to mēdz darīt futbola sacīkšu publika. Turklāt šis jaužu pūlis ir daudz krāšņāks un krāsām bagātāks nekā futbola skatītāji neskaitāmajās pasaules lielpilsētās. Bez tam īpatību piešķir nemitīgā vēdekļu kustināšana — viss vibrē un pirb.

Kad Amina atrodas uz staltas sirmas ķēves, publikas sieviešu elements cīnītājai uzgavilē. Rodas ķecerīga doma: vai tāpēc, ka divas sievišķīgas būtes mēģina nogalināt vienu vīrieškārtas radījumu? Taču vīrieši nav ar priekšnesumu apmierināti. Izveidojas milzīgs viru runas koris, kas sauc: „Ārā no arēnas!" — Ne sevišķi dzentlmeniska izturēšanās pret tik izcilu daiļavu! Bet šī divkauja jau nenotiek Anglijā. Tur tā nemaz arī nevarētu notikt. Šeit, Spānijā, ir citi likumi, citas paražas un arī citas prasības!

Pēc astoņiem iesmiem, kas paliek karājamies vērša mugurā, un diviem nolauztiem dureklu galiem kaklā kļūst skaidrs, ka Amina tomēr vērsi nogalināt nevarēs. Bez aplausiem un bez (vismaz pēc mūsu, nespāņu, domām) nelnītās goda parādīšanas arī zaudētājam — Amina arēnu atstāj. Ar diviem paligiem arēnā nu ienāk matadors Huans Ortīzs. Šī veida cīņai — rejoneo — likums ir tāds: ja nav iespējams vērsi nogalināt ar iesmiem, tad pašam jātniekam jāpāriet uz savām kājām un jānogalina vērsis parastajā veidā ar sarkanu lakatu un zobenu. Bet šai gadījumā no sievietes to nevarēja prasīt. Tas tomēr būtu par traku pat šajā saules piekarsētajā zemē! Un tāpēc Aminas vietā stājas matadors. Viņa izredzes tomēr mazākas nekā kollēgām šī vakara citās cīņās. Pikadora garais pīķis nav, kā parasti, ieurbies vērša kumbra muskuļa audos, un reizē ar to bullis ir gandrīz pilnīgi svaigs un vesels.

Kad vērsis veiklāks par matadoru . . .

Durekļi, kas bija iepriekš paliekuši tā mugurā un kaklā, cīnītāju tikai sanknojuši vēl vairāk. Uz rezultātu nav ilgi jāgaida: kā tanks vērsis pārvelas pāri matadoram, viņu ne tikai sabadot, bet arī sabradājot kājām. Tas viss ilgst, varbūt, tikai kādu sekundi, bet matadors ir bezsamaņā. Lai bulļa uzmanību novērstu no upura, klāt piesteidzas paligi ar saviem sarkanajiem lakatiem. Un dzīvnieks, aizmirsis savu iepriekšējo ienaidnieku, brāžas virsū drēbju gabalam, aiz kuŗa nav nekā cita, kā tikai gaiss. Tomēr tas vairs neturpinās ilgi — cīņa jau izšķirta. Smagi ievainoto matadoru aiznes. Un uzvarētājs? Tam piešķirta valsts pensija līdz mūža galam. Zaudētāju gaida chirurga nazis, uzvarētāju — zaļas ganības. Publika gan svilpj, gan aplaudē. Aplausi veltīti, protams, uzvarētājam.

Reti kad vairs rejoneo redzams tagadējā Spānijā. Bet šoreiz to uzveda, jo sarīkojumam bija dots īpats nosaukums — Goyesca. Un šo Goyescu reizi gadā uzved par godu slavenajam spāņu gleznotājam Gojam. Viņš savos darbos — gan gleznās, gan zīmējumos — daudzkārt pievērsies vērsu cīņu tematiem. Pirms 150 — 170 gadiem, kad strādāja Goja, asinis plūda vairāk nekā šodien, vismaz sabadīto zirgu asinis. Prado muzejā skatāmi Gojas zīmējumi: vērsis zirgu uztvēris uz ragiem un apgriezis otrādi. Bullis ieurbis savus ragus zirga sānos. Un tā tālāk un tā tālāk.

Taču šādas ainas skatītājam palika aiztaupītas. Gojas laikmetu nepārstāvēja vis toreizējās cīņas, bet gan sākuma parāde vēsturiskos tērpos. Bija karietes ar spāņu daiļavām un viskrāšņākām puķēm no pašas agrākās karaļu vasaras rezidences Aranchuezas dārziem. Skaistuļu vidū arī pati šī gada Miss Spānija. Bija jātnieki ar baltām parūkām staltos zirgos. Uzmaršēja militārā kapella 18. gadsimta beigu uniformās. Un reizē ar to visu parastā skaitā — vēršu cīnītāji savos žilbinošajos tērpos. Jūsmīgie recenzenti avīzēs pēc tam izsaucās: „Ak, kaut meistars Goja būtu varējis visu to redzēt!"

Trīs parastās vēršu cīņas notika pirms Aminas uzstāšanās un trīs pēc tam. Tās noritēja parastajā garā. Vēršiem bija jāmirst. Lai varētu tikt galā ar šo launprātīgo muskuļu kalnu, kas sešreiz smagāks par cilvēku, šīs izrādes pirmais cēliens ir pikadoru uzstāšanās. Tie pret bulli iet divatā, katrs savā arēnas pusē. Viņi abi ir jāšus un apbruņoti ar gariem pīķiem. Pikadoru uzdevums ir ievainot — dzīli ieurbt pīķi vērša kumbrā, lai tiktu vājināta lielā cīnītāja spēja pacelt galvu un sviest gaisā katru un visus. Gojas laikā pikadoru zirgi lielā skaitā krita bullim par upuri. Tagad zirga labie sāni ir nosegti ar takelāžu, — biezu popējumu, kas sniedzas gandrīz līdz pat zemei. Lai zirgs nekļūtu tramīgs, tā acis aizsietas. Taču, par spīti šiem drošības soļiem, pikadors nav gluži bez briesmām. Ja arī zirgs ir nobruņots, taču tas viņu līdz ar visu jātnieku nepasarga no apgāšanas. Un vismaz trīs cīņas vēršiem tas izdevās. Pikadors pats saviem spēkiem augšā tikt nevar, jo viņa labā kāja segta smagām bruņām. Aizvien tad pie rokas gadās cīnītāji — toreros, kas ar saviem sarkanajiem lakatiem aizvilina vērsi prom.

Seko nākamais cēliens „suerte de banderillas", par kuŗu jau biju runa. Viens no cīnītājiem nāk trīs reizes vērsim virsū, pilnīgi neaizsargāts, un katrreiz iedur dzīvnieka mugurā divus iesmus, kas tur arī paliek. Pēc ārzemnieku - nelietpratēju domām šis ir pats lielākais sasniegums un veikums.

Taču spāņi nepacietīgi gaida trešo cēlienu — cīņas finālu. Tas torero, kuŗam uzticēta vērša nonāvēšana, saucas matadors. Viņa uzdevums ir parādīt īpašību, ko spāņu cienī visvairāk — varonību. Tikai skatītājs, kam šāda izrāde ir asinīs, spēj īsti novērtēt, kuŗš no matadoriem bijis īsti varonīgs, kuŗš ne. Pirmais noteikums — matadors nedrīkst izkustēties no savas vietas, kad pret rokā izstiepto sarkano lakatu drāžas 500 kg smagais kolloss. Lai vēl vairāk parādītu savu bezbailību, matadors ļeto dažādus trikus. Viņš, piemēram, nometas ceļos, ar ko ievērojami samazina pats savas manevrēšanas spējas. Monoletina savukārt ir apzīmējums tādam pasākumam, kuŗā matadors nostājas lakata priekšā un it kā aicināt aicina vērsi viņu sabadīt. Tāds pats triks ir gaenera, kuŗā matadors, vērsim garām traucot, uzmet lakatu pats sev uz galvas, lai demonstrētu savu bezbailību. Parasti ienaidnieks nīzskrien garām, reiz jau savu kursu uzņēmis. Parasti... Bet dažreiz gadās arī citādi. Un beidzot — nonāvēšanas aina. Nogalināt ar zobenu vērsi iespējams tikai tad, ja tas noliecis galvu. Ar lakata purināšanu jāpanāk, lai galva būtu zemē. Un vienam ne mazāk varonīgam matadoram tas neizdevās, pat pēc četriem mēģinājumiem ne. Zobens ieurbās sekli un pavisam tālu no vērša virsķīgās sirds. Beidzot kaut kā laimējās vērsi nomaitāt, taču publika bija dziļi sašutusi, atskanēja svilpienu vētra. Bez šaubām, šim matadoram bija jātaisās, ka pazūd... Cīti pēc vērša nokaušanas soļoja triumfa gājienā apkārt arēnai. Skatītāji neskopojās ar ovācijām, apbēra uzvarētājus ar puķēm, cigāriem un vīna maisiņiem.

Spāņi nesauc savas vēršu cīņas par sporta sarīkojumu. Tādas tās arī noteikti nav. Tā esot izrāde, luga vairākos cēlienos, pat zināma veida balets. Ārzemnieki, it sevišķi tie, kas ieraudzīšies no anglo - saksu zemēm, šo spāņu nacionālo prieku sauc par dzīvnieku mocīšanu un negoditu cīņu. Uz to spāņi atbild, ka vēršu cīņas ar sporta likumiem nevar vērtēt. Neviens vēršu cīnītājs nav pabeidzis savu karjēru bez ievainojumiem. Matadora izredzes tikt nogalinātam arēnā līdzinās vienam pret desmit, un lielākā daļa beigu beigās pēc aiziešanas pensijā ir vieglāk vai smagāk sakropļoti.

Bet man nākamajā dienā negaršoja biftēks.

V. Sk.

SAVIENOTAJĀS VALSTĪS

NUDZERSIJA

©DV apvienības Nudžersijā biedru, viņu ģimenes locekļu un labvēļu draudzības sanāksme notika Jāņa Vanāga īpašumā Leikvudā, Nudžersijā. Par spīti lietainajam laikam, sanāksme bija labi apmeklēta. Viesu vidū atradās arī ASV DV valdes loceklis V Svētulis. Pēc īsas apvienības valdes sēdes sapulcējušies apsveica apvienības sekretāru Edgaru Zekundi ar dzīvesbiedri Laimdotu sakarā ar viņu laulības jubileju. Apvienības vanadžu priekšniece E. Plepe jubilāriem pasniedza velti. Pie vanadžu kiātajiem galdiem Nudžersijas DV saime un tās viesi dažas stundas pavadīja draudzīgās pārrunās.

©Sai pavasarī no DV apvienības Nudžersijā priekšnieka amata darba apstākļu dēļ aizgāja A. Bārs un no informācijas nozares vadītāja posteņa slimības dēļ atteicās V. Neimanis. Apvienības biedru sapulce viņa vietā ievēlēja par apvienības priekšnieku līdzšinējo priekšnieka vietnieku G. Milleru, bet par informācijas nozares vadītāju A. Kopanu. Apvienības priekšnieku vietnieka pienākumus pildīs Z. Jaunzems.

A.K.

KLIVLENDA

©Savienotās valstis, sakarā ar pastāvēšanas dienas atceri 4. jūlijā, iekrita garā nedēļas nogale. Loti daudz tautiešu devās laukā no pilsētas, lai brīvo laiku pavadītu svaigā gaisā un saulē. DV apvienības vadība kopā ar vanadžu priekšnieci A. Lujāni izbrauca uz Bernharda Sniedzes īpašumu pie Fjumatuininga ezera, kur gan neviens nenodevās vasaras priekiem, bet palīdzēja savam aktīvākajam biedram uzcelt vasaras mītni.

J. E.

BAFALO

© 11. jūlijā latviešu ev. - lut. draudzes dievkalpojumu vadīja māc. A. Dūmiņš, jo draudzes mācītājs J. Vējiņš gan slimnīcu atstājis, bet turpina ārstēšanos mājās, kas vēl var ilgt pāris mēnešu. Nākošais draudzes dievkalpojums 8. augustā pl. 12. dienā. Draudzes valde nolēmusi sākt ziedojumu vākšanu naudā un mantās bazāram, kas notiks 9. oktobrī. Rīkotāji lūdz devīgas rokas un atsaucīgas sirdis.

© Ročestras universitāti beigušā skolotāja Skaidrīte Pavasara devusies 10 nedēļu ilgā Eiropas apceļojumā. Arī Bafalo mākslas studente Izolde Kalve šinīs dienās aizbrauc uz Eiropu, it sevišķi Itāliju, mākslas studiju nolūkos.

© Vairāki latviešu bērni no Bafalo pavada vasaru Sidrabenes nometnē pie Toronto, kurp nākošās nedēļas dosies arī vēl citi, jo visus gribētāju nometne nespēj reizē uzņemt. Pašreiz Sidrabenē jau atrodas kopš 4. jūlija — Andrejs un Ingrida Medņi; 11. jūlijā turp dosies Sandra Damberga, bet 16. jūlijā Arnis Štrauss un inž. Kaimiņa divas meitenes.

— s.

PORTLANDE

©„Es esmu bijis tā Kunga un savas tautas priekšā tas, kas es esmu!" dziesmu svētku laikā Portlandē rīkotajās kopējās pusdienās 4. jūlijā Šeratona viesnīcas telpās galda runā apliecināja Latvijas diplomātiskais pārstāvis Vašingtonā — lietvedis prof. Dr. A. Spekke. Sanāksmes organizētāji — DV Longvjū apvienība ar priekšnieku J. Endziņu bija namatēvi. Sveicienus no atseviškām, tuvām un tālākām nodalām nesa: no Sanfrancisko T. Silis, no Ziemeļkalifornijas Dr. J. Alksnis un no Vankuveras Kanadā V. Kajaks. Centīgo Longvjū apv. kasieri-sekretāru Ed. Skudru sumināja pateicīgiem aplausiem.

Tuvās dzimšanas dienas zīmē P. Endziņš saņēma dāvanu — sēžu āmuru no DV Longvjū apvienības revizijas komisijas. Pusdienošanu beidza ar kopēju dziesmu — Daugavas vanagi, sauksimies.

Velo

OKLENDA

©Vasaras nometne bērniem un jauniešiem notiks no 1. — 7. augustam Balto sēravotu (White Sulphur Springs) nometnē pie St. Helēnas pilsētiņas. Tā kā draudzes un pārējās organizācijas apsolījušas palabstu, nometnotājus var uzņemt par līdzšinējām cenām: $20 par pirmo bērnu, $10 par otru, bet pārējiem par brīvu. Vecākai paaudzei jāmaksā $20. Nometnē var pieteikties bērni, sākot ar 7 gadu vecumu, bet var piedalīties kāda pieauguša vadībā. Nometnotāji var pieteikties un dabūt paskaidrojumus pie draudzes mācītāja vai Jaunatnes padomes locekļa.

LATVIEŠI MIČIGENĀ!

24. jūlijā Grand Rapidos notiks plaša Apspiesto tautu nedēļas demonstrācija. — Plkst. 2 pēcpusdienā — vainaga nolikšana Veterānu piemiņas parkā (Veterans Memorial Park); plkst. 3 pēcpusdienā — motorkādes brauciens no vecā lidlauka uz pilsētas centru; plkst. 4 p. p. sanāksme Civic Auditorium telpās, kur runas teiks Mičigenas vicegubernātors V. G. Milliķens, Grand Rapidu pilsētas galva Chr. Sonneveldts, senātors Rob. Venderlāns u. c. Bez tam pret-komūnistiskas filmas izrāde un koņa Dziesmu Vairogs priekšnesumi.

Tautiešī! Piedalieties šinī sarīkojumā, demonstrējiet pret Kremļa tirānniju Baltijas valstīs, aiciniet uz protesta sanāksmi amerikāņu paziņas!

Tuvāka informācija pie komitejas pārstāvja jūsu pilsētā vai Mr. K. Tālbergs, 445 Elmwood, N. E. Grand Rapids, tel. 363 - 0683.

Apspiesto tautu komiteja Dienvidrietummičigenā

Latvieši Rietumvācijā un viņu problēmas

A. VESELAUKS RAKSTA PAR IKDIENU UN PĀRDOMĀM LIEPU ZIEDĒŠANAS LAIKĀ

Cik vēl latviešu Vācijas bundesrepublikā īsti palicis, to grūti pateikt. Pat Minsterē LCK birojā avīžniekam tas nav konstatējams. Bet katrā ziņā pāri 10.000 atrodamies pagaidu mājās šajā brīvās Eiropas stūra viesmīlībā; un turklāt jau vairāk nekā 20 gadu dzīvojot ticībā, ka piedzīvosim nākotni, kuŗā neviens labam cilvēkam vairāk neagrākās karaļu vasaras rezidences Aranchuezas dārziem. Skaistuļu vidū arī pati šī gada Miss Spānija. Bija jātnieki ar baltām parūkām staltos zirgos. Uzmaršēja militārā kapella 18. gadsimta beigu uniformās. Un reizē ar to visu parastā skaitā — vēršu cīnītāji savos žilbinošajos tērpos. Jūsmīgie recenzenti avīzēs pēc tam izsaucās: „Ak, kaut meistars Goja būtu varējis visu to redzēt!"

Trīs parastās vēršu cīņas notika pirms Aminas uzstāšanās un trīs pēc tam. Tās noritēja parastajā garā. Vēršiem bija jāmirst. Lai varētu tikt galā ar šo launprātīgo muskuļu kalnu, kas sešreiz smagāks par cilvēku, šīs izrādes pirmais cēliens ir pikadoru uzstāšanās. Tie pret bulli iet divatā, katrs savā arēnas pusē. Viņi abi ir jāšus un apbruņoti ar gariem pīķiem. Pikadoru uzdevums ir ievainot — dzīli ieurbt pīķi vērša kumbrā, lai tiktu vājināta lielā cīnītāja spēja pacelt galvu un sviest gaisā katru un visus. Gojas laikā pikadoru zirgi lielā skaitā krita bullim par upuri. Tagad zirga labie sāni ir nosegti ar takelāžu, — biezu popējumu, kas sniedzas gandrīz līdz pat zemei. Lai zirgs nekļūtu tramīgs, tā acis aizsietas. Taču, par spīti šiem drošības soļiem, pikadors nav gluži bez briesmām. Ja arī zirgs ir nobruņots, taču tas viņu līdz ar visu jātnieku nepasarga no apgāšanas. Un vismaz trīs cīņas vēršiem tas izdevās. Pikadors pats saviem spēkiem augšā tikt nevar, jo viņa labā kāja segta smagām bruņām. Aizvien tad pie rokas gadās cīnītāji — toreros, kas ar saviem sarkanajiem lakatiem aizvilina vērsi prom.

Seko nākamais cēliens „suerte de banderillas", par kuŗu jau biju runa. Viens no cīnītājiem nāk trīs reizes vērsim virsū, pilnīgi neaizsargāts, un katrreiz iedur dzīvnieka mugurā divus iesmus, kas tur arī paliek. Pēc ārzemnieku - nelietpratēju domām šis ir pats lielākais sasniegums un veikums.

Taču spāņi nepacietīgi gaida trešo cēlienu — cīņas finālu. Tas torero, kuŗam uzticēta vērša nonāvēšana, saucas matadors. Viņa uzdevums ir parādīt īpašību, ko spāņu cienī visvairāk — varonību. Tikai skatītājs, kam šāda izrāde ir asinīs, spēj īsti novērtēt, kuŗš no matadoriem bijis īsti varonīgs, kuŗš ne. Pirmais noteikums — matadors nedrīkst izkustēties no savas vietas, kad pret rokā izstiepto sarkano lakatu drāžas 500 kg smagais kolloss. Lai vēl vairāk parādītu savu bezbailību, matadors ļeto dažādus trikus. Viņš, piemēram, nometas ceļos, ar ko ievērojami samazina pats savas manevrēšanas spējas. Monoletina savukārt ir apzīmējums tādam pasākumam, kuŗā matadors nostājas lakata priekšā un it kā aicināt aicina vērsi viņu sabadīt. Tāds pats triks ir gaenera, kuŗā matadors, vērsim garām traucot, uzmet lakatu pats sev uz galvas, lai demonstrētu savu bezbailību. Parasti ienaidnieks nīzskrien garām, reiz jau savu kursu uzņēmis. Parasti... Bet dažreiz gadās arī citādi. Un beidzot — nonāvēšanas aina. Nogalināt ar zobenu vērsi iespējams tikai tad, ja tas noliecis galvu. Ar lakata purināšanu jāpanāk, lai galva būtu zemē. Un vienam ne mazāk varonīgam matadoram tas neizdevās, pat pēc četriem mēģinājumiem ne. Zobens ieurbās sekli un pavisam tālu no vērša virsķīgās sirds. Beidzot kaut kā laimējās vērsi nomaitāt, taču publika bija dziļi sašutusi, atskanēja svilpienu vētra. Bez šaubām, šim matadoram bija jātaisās, ka pazūd... Cīti pēc vērša nokaušanas soļoja triumfa gājienā apkārt arēnai. Skatītāji neskopojās ar ovācijām, apbēra uzvarētājus ar puķēm, cigāriem un vīna maisiņiem.

Spāņi nesauc savas vēršu cīņas par sporta sarīkojumu. Tādas tās arī noteikti nav. Tā esot izrāde, luga vairākos cēlienos, pat zināma veida balets. Ārzemnieki, it sevišķi tie, kas ieraduši spāņu nacionālo prieku sauc par dzīvnieku mocīšanu un negoditu cīņu. Uz to spāņi atbild, ka vēršu cīņas ar sporta likumiem nevar vērtēt. Neviens vēršu cīnītājs nav pabeidzis savu karjēru bez ievainojumiem. Matadora izredzes tikt nogalinātam arēnā līdzinās vienam pret desmit, un lielākā daļa beigu beigās pēc aiziešanas pensijā ir vieglāk vai smagāk sakropļoti.

Bet man nākamajā dienā negaršoja biftēks.

V. Sk.

Cik vēl latviešu Vācijas bundesrepublikā īsti palicis, to grūti pateikt. Pat Minsterē LCK birojā avīžniekam tas nav konstatējams. Bet katrā ziņā pāri 10.000 atrodamies pagaidu mājās šajā brīvās Eiropas stūra viesmīlībā; un turklāt jau vairāk nekā 20 gadu dzīvojot ticībā, ka piedzīvosim nākotni, kuŗā neviens labam cilvēkam vairāk nebūs jāsmok sarkanā bieda migla, nebūs komūnisma uz priekšu liegšanas drausmīgo noziegumu pret Dievu, brīvību un tautām, krās strāvo karsta tēvuzemes mīlestība.

Pakavējoties pie Rietumvācijā palikušajiem tautiešiem, vispirms jāuzsver, ka tiešī šeit no brīvajā pasaulē vispāri esošajiem apm. 120.000 latviešu trimdiniekiem ir vismazākais tīro nacionālo ģimeņu procents, kaut precējušos skaits proporcionāli ir lielāks nekā mūsu tautiešiem, piemēram, ASV vai Austrālijā. Bet — kas tagad vairumā notiek ar šīm jauktajām mūsu vīru ģimenēm no Flensburgas pāri Hamburgai un Reinzemei līdz Minchenei un visos citos šīs zemes nostūros? Gandrīz katra jauktā ģimene nav radusies idejālas romantiskas mīlestības rezultātā, bet gan galvenokārt vientulības izbeigšanas noskaņā, ļoti nedaudzos gadījumos saimniecisku apsvērumu dēļ; tikai 1 proc. sirds patiesībā un laimīgi. Tālāk vēl jāpiezīmē: tautai visos gadījumos pazūd katra latviešu sieviete, kuŗa precējusies ar svešinieku, bet katrs mūsu vīrietis, ja trimda ilgs vēl tālāk, līdz mūža beigām tāpat nespēs palikt uzticīgs tautas dēls. Vislielākais cietējs šādās ģimenēs tomēr vienmēr paliks bērns. Nupat šajā ļoti nedabīgajā parādībā, kad tēvs nevar sarunāties savā valodā ar bērnu, bet sieva, dzīvodama savā tautā, kļūst vienmēr svešāka vīra sirdij, kādēļ abi dzīvo viens otram garām, sāk vairoties nesimpatiski šķiršanās gadījumi. Un tas nozīmē, ka laikmeta laulību ģimenes vairs nav kārtībā, sāk radīt mums jaunu, smagu sadzīves problēmu.

Nākošais punkts, kuŗš tāpat prasa ārkārtīgu uzmanību un dzīvu, garīgu aktīvitāti, ir mūsu sabiedriski-kultūrālā dzīve. Arī tā, trimdai ieilgstot, kļūst vienmēr klusāka un paliek bez ievērojamākas enerģijas. Protams, pāri šai flegmatiskajai pieņēmei spoži paceļas tādi latviešu centri kā Hamburga ar skol. A. Cipuli pie karoga, Reinzeme ar latviešu biedrības uzņēmīgo vadību; slavējami kopējā druvā strādā Oldenburga, Hanovera, Libeka, Eitīna, Ķelne, Kaizerslauterna, Minstere, Minchene, Memingena, Bīlefelda. Bet ar to nozīmīgākais arī ir apmēram izsmelts. Tautiešu vispārējo dezinteresi vēl raksturo arī, piemēram, nesen Menchengladbachā vāji apmeklētie kultūras dienu ievērojamie sarīkojumi, un jāatkārto tur izteiktā dzejnieka Andreja Eglīša piezīme: „Jūs, rīkotāji, varētu pasludināt, ka šodien te pilsētas bibliotēkas zālē parādīsies Kristus, tomēr telpa paliks latviešu tukša, jo mūsu tautiešu dvēseles sāk palikt bez nemiera..."

Lielas pārdomas pašlaik ir radušās pēc tam, kad organizācijas Anglijā un Zviedrijā paziņoja, ka nākošos Eiropas latviešu dziesmu svētkus savās zemēs nevarēs sarīkot un 1968. gadā tiem atkal būs jānotiek Rietumvācijā. Tagad tikai jautājums — kur? Ja Hanoveras tautieši it kā darbu darītāju trūkuma dēļ tos neuzņemtos noorganizēt, laiku mekļējot kaut ko jaunu, nevajadzētu pazaudēt, bet arī mūsu otriem dziesmu svētkiem vajadzētu notikt turpat Hamburgā.

Joprojām vēl liela problēma ir mūsu ģimnazija Minsterē. Pie šīs problēmas risināšanas būtu ar visu nacionālo atbildības sajūtu jāpiedalās nevis tikai tautiešiem Vācijā vien, bet latviešiem visā brīvajā Eiropā. Pirmkārt, — gādājot, lai jau tuvākā laikā šai mūsu gaismas pilī būtu vismaz 100 audzēkņu. Otrkārt, lai šai skolā sāktu izveidoties nākotnē neaizmirstamas tradicijas, elpotu augsts kultūras gars; lai šīs skolas sienās augošajai jaunatnei, tāpat tās audzinātāju saimei turpmāk nebūtu neviena tāda sīkuma, kuŗš dotu pamatu histeriskiem cilvēkiem klaigāt.

Tālāk, interesanti konstatēt, ka tiešī Eiropā palikušie, bet jo sevišķi mēs, Vācijā, neizrādām nekādu centību pēc organizētas saimnieciskās patstāvības iegūšanas. Mēs arī individuāli necenšamies izmantot Vācijas pašreizējās konjunktūras piedāvājumus. Tāpat vēl vienmēr neizrādām nopietnākas vēlēšanās, piemēram, Bundesrepublikā radīt krājaizdevu sabiedrību. It kā tam nebūtu jēgas — ar savu naudu pašu uzņēmuma iegūto peļņu izlietot pašu vajadzībām. Pašlaik vērojams pat tāds stāvoklis, ka gribam gan labi dzīvot, gribam lielas lietas darīt, bet vienlaicīgi esam pavisam bez idejām, bez dzīvākas izdomas. Izliekas, ka vairumā mēs atkal vairs neuzticamies paši sev, ne savas tautas stipras vienotības radīšanai uz saimnieciskiem pamatiem.

Pēc īsiem cieniem ģimnazijā un pāris pavaditām dienām Bērzainē, gribētos skolai lūgt un lūgties mūsu gleznotājus, tēlniekus, dailamatniekus — cik vien iespējams ziedot vienīgajai latviešu ģimnazijai brīvajā pasaulē savus darbus, jo pagaidām visās telpās sienas ir tik kallas, tik aukstas, bet tukšums jau nekad nav bijis labākais līdzeklis priecīgāka kopiespaida celšanai. Turklāt Bērzainei savukārt vajadzētu atkal tautiešiem vairāk pievērst vērības,— jau tāpēc vien, ka tā ir brīnišķīga vieta atpūtai, kur daudzi varētu labi pavadīt vismaz gada atvaļinājumu.

Šai ļoti aizlijušajā vasarā pašlaik vēl liepas zied Vācijā; arī okupētajā Latvijā tās tikko sākot ziedēt. Tikai trimdiniekiem šis laiks paiet bez dziļāka notreibuma garām, jo mums vienmēr jādomā par pašu likstām uz vietas un tautas nākotnes problēmām, cik vien ilgi to iiktenis no mums prasīs!

Iznākuši divi lieli darbi latviešu kultūrai

LATVIEŠU TAUTAS TEIKU UN PASAKU 4. SĒJUMS

un

ASPAZIJAS RAKSTU III. SĒJUMS

Saturā: Ieskaņa romāns RUDENS LAKSTĪGALA ievads autobiografijai autobiografija MANA DZIVE jaunas ziņas un mat. par rakstnieci.

PROZA

Ar šo noslēdzas mūsu lielās rakstnieces darbu grupa

DRAMA — LIRIKA — PROZA

3 lieli sējumi, kopā pāri par 1800 lapp. PROZAS sējums ir izcils ar to, ka tanī ir Aspazijas vienīgais, īsi pirms nāves sarakstītais romāns RUDENS LAKSTIGALA, ko tikai retais zina.

Visi sējumi pieprasāmi apgādā un visās grāmatnīcās.

Iznācis jauns pilnīgs cenrādis, noderīgs bibliotēkām.

Sākam sagatavošanu lielākajam darbam par mūsu dzimteni, kāds jebkad iznācis, vēl plašāks par pilnīgi izpārdoto Cross Road Country — LATVIA, angļu un latviešu valodās —

LATVIJA 50 GADOS
LATVIA IN 50 YEARS

liela formāta ar pāri par 400 trimdā vēl lielāko tiesu neredzētām illustrācijām.

Tik drīz tas vēl nebūs, galīgā cena vēl nav noteikta, bet kas pasūtinās un iemaksās tagad, to saņems par net. $10.00 eks., kādu eks. skaitu katrs vēlas.

Agrāko Cross Road . . . cilvēki pasūtināja pa 2 līdz 6 eks. katrs, organizācijas pa 10 eks. un vairāk. Tāpat būs arī ar jauno LATVIJA 50 GADOS, jo tas būs vienīgais tāda parauga izdevums vispār, kāds mums ir un bijis, un piemērotākā dāvana draugiem un paziņām.

Izmantojiet lēto iepriekšpasūtinājumu, ar to ļoti atvieglosit un palīdzēsit labu sagatavojumu. Tālāka informācija sekos.

Pasūtījuma kupons:

Pasūtinu ..... eks. lielo izdevumu par Latviju
LATVIJA 50 GADOS — LATVIA IN 50 YEARS
par apgāda palētinājumu, $10.00 par eks. un
samaksai nosūtu ..... $ .....
Pēc izmākšanas grāmatas sūtiet uz adresi:
.....
.....
.....

Latvju Grāmata, P. O. Box 332,
Waverly, Iowa. U.S.A.

SARIKOJUMU KALENDĀRS

TORONTO

25. jūlijā — gadskārtējie bērnu svētki Sidrabenē.

31. jūlijā — pl. 8.30 vak. Rudzupuķu balle Mežciemā, T. L. Katoļu vienības sarīkojums.

31. jūlijā — pl. 2 p.p. Mežciemā Bērnu svētki.

8. augustā — pl. 7 vak. dievvārdu sapulce ar filmu un dziesmām Latviešu namā — Sauciens no Golgatas vadībā.

2. oktobrī — ALT Vašingtonas ansamblja viesizrāde.

9. oktobrī — plkst. 6 Latviešu namā Latviešu strēlnieku 50 g. jubileja.

No 9. līdz 11. oktobrim—LNJAK 11. kongress Latviešu namā.

16. oktobrī — Latviešu Nams A/S rīko savā namā Plaujas svētku balli — bazāru.

14. oktobrī — plkst. 8.30 vak. operdziedātājas Renātes Gūtmanes (no Vācijas) dziesmu un āriju vakars Latviešu nama zālē, Toronto latviešu koncertapvienības sarīkojums.

22. oktobrī — pl. 8 vak. Sv. Andreja b-cas zālē Losandželosas latv. ceļojošā teātra viesizrāde T. Viljama IGUĀNAS NAKTS — A. Tipāna režijā.

13. novembrī — Lāčplēšu svētki Saulainē.

24. okt. pl. 6.30 — Sv. Andreja b-cas zālē Losandželosas latv. ceļojošā teātra viesizrāde T. Viljama IGUĀNAS NAKTS —A. Tipāna režijā.

25. novembrī — plkst. 8.30 vak. pianista Ugas Granta (no ASV) klavieru vakars Latviešu nama zālē. Toronto latviešu koncertapvienības sarīkojums.

26. novembrī — plkst. 8 vak. DV TK 15 gad. jubilejas izrāde J. Raiņa „Zelta zirgs" North Toronto Collegiate Institute, 17 Broadway Ave.

27. novembrī — plkst. 7 vak. DV TK un DV Toronto nodaļas 15 gadu atceres akts. Plkst. 8 vak. J. Raiņa „Zelta zirgs" izrāde North Toronto Institute, 17 Broadway Ave.

4. un 5. decembrī — Kanadas Daugavas Vanagu tradicionālais Ziemassvētku tirdziņš Latviešu namā.

ŠELBURNA

24. jūlijā — plkst. 8 vak. Dārza svētki ar jautriem priekšnesumiem R. Liepiņa saimniecībā pie Protonas. Groziņi.

KICENERA

21. augustā — Kanadas DV šaušanas sacīkstes Riverside Maples laukumā, 7 jūdzes rietumos no Toronto.

Latviešu dziesmu . . .

(Pārnesums no 3. lpp.)

na piegāzē 1940. g. Latvijas brīvības pēdējā dienā.

Saprotams, šis ir pavisam viegls pieskāriens jo pašajam atsevišķo svētku aprakstam. Tikai lasītājs pats visā izsīkumā atskārtīs šī darba monumentālitāti. Jāpiezīmē gan, ka mūzikālo programmu un komponistu darbu iztirzājums nepretendē būt kāds zināms „oficiāls" un galīgs spriedums, bet vairāk domāts plašākām lasītāju aprindām, tās paskubinot sekot autora secinājumiem un atrisinājumiem. Nav arī izslēgts, ka vienu otru Bērzkalna vērtējumu ar mūzikālu izglītību neapbruņots lasītājs varētu pilnībā nesaprast vai pat pārprast, jo autors dažas kompozīcijas vērtē vairāk no tagadnes nekā no tā laika pagātnes viedokļa. Tā, piem., Gluks šobaltdien nebūt nav aizmirsts, turpretī no Abta ražojumiem barojās Rīgas radiofona programma pat trīsdesmitajos gados. Dažus autora spriedumus var nepiemērot, ja nav tuvāka paskaidrojuma, piem. „monotoni" nav jauns vārds mūzikā, mūzikai nav vienmēr jābūt „spožai". Riskants J. Vītola Dieviškā mirdzuma noskaņas līdzinājums ar Mendelsona cildenumu, ja ievēro, ka šī dziesma komponēta divdesmito gadu vidū. Daļa lasītāju to pārpratīs, mūziķu domu izmaiņas pie kopējā saucēja nevedīs. Taču plašākā nozīmē Bērzkalna spriedumi nopietni, pārdomāti un ieroš noši. Jāpievienojas viņa ieteikumam par Mūžam zili oriģinālteksta lietošanu. „Sentēvu gari" izklausās diezgan pliekani, kurpretī „mēra nav mocekļu gariem" godātu mūsu tautas aktuālo traģēdiju. Varbūt būtu bijis labi dot katru svētku ievada sabiedriski - politiskam fonam blakus arī latviešu mūzikas dzīves šķērsgriezumu un plašākus virsdirigentu dzīves aprakstus, bet darba plašumā ideāla's izkārtojums ne vienmēr iespējams.

Būtu vēlams, lai šo grāmatu izlasītu visi koru dziedātāji un vadītāji un, par visām lietām, dziesmu svētku rīkotāji. Tāpat tās nedrīkstētu trūkt latviešu organizāciju un skolu bibliotēkās. Līdz ar to lai pateicamies par milzīgo darbu grāmatas autoram, kuram nu kļūstam lieli parādnieki. Jo īstenā pateicība iespējama vienīgi šīs vēstures nākotnes vīzijas nepārtrauktības, augšupejas un brīvības zīmē.

Imants Sakss

Satiksmes pārkāpumi un apdrošināšana

Laiku pa laikam kāds no Latviešu apdrošināšanas aģentūru apvienības Toronto biedriem devis rakstus avīzei par jautājumiem, kas skar katra tautieša materiālās intereses. Šo rakstu mērķis ir sagādāt informāciju, kas nozīmīga ne vien lasītājiem Torōnto, bet bieži vien arī citās vietās un zemēs.

Daudzi automobilisti neapzinās, ka, samaksājot policijas sodu par satiksmes noteikumu pārkāpumiem, lieta vēl nav izbeigta: satiksmes ministrija reģistrē katru sīkumu un 3 gadu laikā to izsniedz interesentiem uz pieprasījumu. Ne vien ātra braukšana un satiksmes uguņu neievērošana, bet arī vairāk nekā 50 citu dažādu pārkāpumu tiek atzīmēti un uzglabāti; arī tādi, par kuriem nepiešķir speciālus soda punktus. Ja atgadās negadījums, attiecīgās iestādes ņem šo iepriekšējo pieredzi vērā, arī atbildību izvērtējot. It īpaši šogad, pēc vairāku gadu sliktas pieredzes, apdrošināšanas sabiedrības meklē veidus, kā novērst lielos zaudējumus. Ap 80 sabiedrību šo jautājumu pagaidām atrisinājušas tā, ka automobiļus vairs nemaz neapdrošina, jo arī stipri augstākās apdrošināšanas maksas nespēj novērst desmitiem miljonu zaudējumus gadā jau vairākus gadus no vietas. Tās firmas, kas vēlas vēl turpināt apdrošināt braucējus, pieprasa un arī saņem pilnīgas ziņas, tās izvērtē un sāk braucējus izsijāt, apdrošināšanu pārtraucot. Jaunu pieprasījumu izdarot, katra firma prasa, vai kāda cita firma nav atteikusies dot apdrošinājumu. Ja šo faktu noklusē, apdrošinājums ir nederīgs, bet ja uzrāda, apdrošināšanu vai nu noraida, vai izsniedz uz stipri augstākiem maksājumiem. Ir noskaidrots, ka satiksmes pārkāpumi ir tiem braucējiem, kas agrāk vai vēlāk piedzīvo arī negadījumus. Firmu ieredzi spriež: ja kādu nokļer nevajadzīga trokšņa taisīšanā, kā tas varētu būt, braucot ar cauru izpūšamo cauruli, tad tas norāda uz visai bezrūpīgu braucēju; auto varētu būt bez bremzēm vai arī ar tādiem riteņiem, kas uz ceļa nokrīt. Kādam neievērojot kājnieku ceļu, firma pieņem, ka šis gadījums nav vienīgais, — jo, bez šaubām, vienmēr jau cilvēku nonākšana, un drīzumā kādu kājāmgājēju sabrauks. Daži braucēji vēl šo sakarību starp sodiem, kuŗus piešķir policija, un negadījumiem, kas var maksāt dzīvību ne vien citiem, bet arī pašam braucējam, vēl neizprot, un tāpēc arī piedzīvo nepatikamus pārsteigumus: visvieglāk panesamais, droši vien, ir smags likmju paaugstinājums auto apdrošināšanai, kas var pieturēties 3 gadus, arī bez papildus pārkāpumiem.

I. A.

KANADAS BAZNĪCAS

Lūdzu klausaities latviešu garīgo raidījumu „Britiņš ar Dievu" savā 10. gada gājumā — katru svētdienu no pl. 10.45 — pl. 11 rītā. Vilnis 1350 — Ošavas raidītājs. Tālrunis 261 — 4218.

TORONTO

Māc. A. Cops, 70 Scarboro Rd., Toronto, Ont., tel. OX 9 - 3331

Toronto Sv. Andreja baznīcā Carlton un Jarvis ielu stūrī tālr. 924—1668.

25. jūlijā bērnu svētki Sidrabenē, pl. 9.30 dievkalpojums.

1. augustā, pl. 10 dievkalpojums Sidrabenē.

Māc. A. Lūsis, 50 Dewson St., Toronto, Ont., tel. LE 6 - 2510.

Sv. Jāņa draudze tel. 921 3327. 909 Balmoral Avenue, Toronto 7.

25. jūlijā, plkst. 10.30 dievkalpojums Saulainē, plkst. 6 vakarā dievkalpojums baznīcā Toronto.

Māc. A. Briedis, Marilyn Cr., Toronto 16, tel. PL 7 - 2733.

Toronto Austrumu ev. - lut. latviešu draudzes dievkalpojumi notiek Sv. Barnaba baznīcā, 361 Danforth Ave.

25. jūlijā, plkst. 11 dievkalpojums draudzes lauku īpašumā Tālavā.

HAMILTONA

Māc. E. Pavasars.

Hamiltona, Latviešu ev. - lut. Kristus draudze 18 Victoria Ave. South.

25. jūlijā, plkst 5. p. p. dievkalpojums. Kristīta Anita Margareta Apenis, Laimoņa un Mariannas meitiņa. Laulāti Joseph Ludwig Losberg un Ināra Kate Tukleris.

SV. KATARĪNAS

Sv. Katrīnu latviešu ev. - lut. draudze Kristus lut. baznīcā, 140 Russel Ave.

LONDONA

Māc. Praulinš, 22 Academy St., Apt. 3, St. Catharines, Ont., tel. MU 5 - 5098.

Londonas latviešu ev. - lut. draudzes Trīsvienības lut. baznīca, Oxford un Colborne St.

NIAGARA

1. augustā, pl. 2 p.p. dievkalpojums. Māc. J. Praulinš.

Niagara Falls (Ont.) latviešu ev. - lut. draudzes anglikāņu Sv. Jāņa baznīcā, 580 Portage Rd.

VANKUVERA

Māc. K. Rampe, 1975 Alma St., Vancuver 8, B. C., tel. 224 - 5.95.

Vankuveras latviešu ev. - lut. draudze.

25. jūlijā, plkst. 3 pēcp. dievkalpojums Kitsilano baznīcā.

15. augustā, plkst. 3 pēcp. dievkalpojums Kitsilano baznīcā.

22. augustā, plkst. 3 pēcp. dievkalpojums Kitsilano baznīcā.

MONTREALA

Māc. A. Voitkus, 3438 Rosedale Ave., Montreal 28, P. Q. Tel. HU 9 - 3224.

Montreālas latviešu ev. - lut. Trīsvienības draudze, Sv. Jāņa baznīcā, 4345 Marcil Ave.

25. jūlijā, plkst. 7 vakarā dievkalpojums.

8. augustā Varoņu piemiņas dievkalpojums plkst. 7 vakarā.

15. augustā, plkst. 11 dievkalpojums Ezerkalnos.

22. augustā dievkalpojums nenotiks.

29. augustā, plkst. 11 kapu svētki Mt. Royal kapsētā.

Māc. Viesturs Sēfers, 471 Oakbrook Ave., Montreal 29, P. Q. Tel. 484 - 8394. Sv. Pāvila ev. - lut. latviešu draudze Montreālā.

25. jūlijā, plkst. 11 Tērvetē dievkalpojums, māc. V. Sēfers.

31. jūlijā, plkst. 9 vakarā (sestdienā) Tērvetē bērnu nometnes noslēgšanas dievkalpojums svecīšu gaismā, māc. A. Voitkus un māc. V. Sēfers.

OTAVA

Otavas latviešu ev. - lut. Miera draudze; māc. Erg. Lange, 364 Pleasant Park Road. Tel.: RE 3 - 2904.

TORONTO BAPTISTU

draudzes dievkalpojumi svētdienās plkst. 4 p. p. un trešdienās plkst. 8 Bibeles vakari Wanless Road baznīcas telpās.

TORONTO MISIONE

Toronto latviešu misionāra mājas dievkalpojumi notiek svētdienās plkst. 8 vakarā — 104 Windermere Road, Scarboro, Stop 19.

ASV BAZNĪCĀS

NJUJORKA

Jūlijā un augustā dievkalpojumi Betlēmes baznīcā katru otro svētdienu priekšpusdienā, pl. 11.30.

Jonkeros jūlijā un augustā, katra mēneša pirmā un trešā svētdienā, pl. 10.

Nometnē abos vasaras mēnešos katru svētdienu dievkalpojumi pl. 11.

AURORA

420 Dawners Place. Mūsu Pestītāja baznīcā.

Latvijas ev. - lut. baznīcas Sv. Pāvila draudze — 1648 So. 11th Ave., Meivudā. Mācītājs Pāvils Kirsons. Tel. FI 3 - 2420.

ČIKĀGA

Čikāgas latviešu ev. - lut. Cīņas draudze, 5015 W. Ferdinand St.

DETROITA

Sv. Pāvila ev. - lut. draudzes dievkalpojumi notiek katru svētdienu plkst. 12.30 Holy Trinity ev. - lut. baznīcā, Maxwell un E. Warren Avenues, pie Van Dyke. Turpat plkst. 11 notiek latviešu skola un bērnu dārzs. Baznīcas, skolas un grāmatu galds tel. WA 2 - 2248. Māc. V. Livenšāls, tālr. WE 3 - 9326.

25. jūlijā, dievkalpojums Detroitā nenotiks, bet būs izbraukums uz mācītāja vasaras mītni pl. 12 dienā.

1. augustā, plkst. 11 dievkalpojums.

ANN ARBORA

Dievkalpojumi Redeemer lut. baznīcā, 1368 Pauline Blvd.

OKLANDE

Centrālā luterāņu baznīcā, 210 Ridgeway Ave.

LOSANDŽELOSA, KAL.

24. jūlijā, pl. 7 vakarā svētvakara dievkalpojums.

Losandželosā, Dienvidkalifornijas latviešu ev. - lut. draudze, 2450 Griffin Ave., L. A. Mācītāja telefons PO 6 - 1191.

KLIVLENDA

Klivlendas latviešu ev. - lut. Miera draudzes dievkalpojumi Zion luterāņu baznīcā, 2062 E. 30. ielas un Prospect Ave. krustojumā. Mācītājs K. Sautiņš, 3625 W. 214th St. Fairview Park, Ohio, 44126.

BURLINGEMA, KAL.

Burlingemā, Lutheran Church of the Good Shepherd, 301 Burlingame Ave.

SAKRAMENTO

Sakramento, Sv. Krusta ev. lut. baznīcā, 45 un H ielā.

Santa Rosā, Betlemes baznīcā, Tupper ielā 733.

25. jūlijā, pl. 11 dienā dievkalpojums. Māc. G. Kness - Knezinskis.

LAI JUMS PIETIKTU

nedēļas nogalē...

Pārliecinieties, lai jums būtu pietiekami Molson Canadian nedēļas nogalē. Molson Canadian alus ir skaidrs un lielisks, speciāli brūvēts jūsu garšai. Priecājieties, baudot Molson Canadian . . . alus draugiem.

MOLSON'S
NEATKARĪGA ALUS DARĪTAVA
KOPŠ 1786. G.

CANADA

JAUNĀKAIS

KANADAS DARBA (STANDARTA) KODEKS

Stājies spēkā ar 1965. gada 1. jūliju

Kodeks attiecas uz sekojošām rūpniecības nozarēm:

- DZELZCEĻIEM, kas darbojas pāri jebkuŗas provinces robežām
- ZEMESCEĻU (šoseju) TRANSPORTU — provinces vai starptautisko
- PIEVADVADU rūpniecību, kas darbojas pāri provinču robežām
- TELEGRAFU un TELEFONU, izņemot tos, kas darbojas vienas provinces robežās
- visiem RADIO un TELEVĪZIJAS RAIDĪTĀJIEM
- visām TRANSPORTA un ar to saistītām nozarēm
- IEKŠĒJO ŪDEŅU KUĢNIECĪBU, provinces vai starptautisko
- visu GAISA transportu
- visām BANKĀM
- visām URĀNA RAKTUVĒM un urāna PĀRSTRĀDĀŠANAS rūpnīcām
- visiem LABĪBAS ELEVATORIEM
- visām LABĪBAS un LOPBARĪBAS DZIRNAVĀM, LOPBARĪBAS NOLIKTAVĀM un SĒKLAS ATTĪRĪŠANAS DZIRNAVĀM
- ZVEJNIECĪBU, kur zvejnieki nodarbināti uz algu
- lielāko daļu VALSTS UZŅĒMUMU

Kodeks noteic sekojošu standartu:

1. Noteiktu 8 stundu dienas un 40 stundu nedēļas darba laiku, ne vairāk kā 8 virsstundas ned.
2. Stundas algas minims $ 1.25
3. Divu nedēļu samaksāts atvaļinājums gadā
4. Aštonas samaksātas vispārējās svētku dienas gadā.

Kur izrādītos, ka jaunā darba laika piemērošana nebūtu nodarbināto interesēs vai arī sagādātu zaudējumus attiecīgai rūpniecībai, Darba ministrs var dot rīkojumu atlikt standarta darba laika ievērošanu uz zināmu laiku, kamēr rūpniecības apstākļi pielāgojas pārmaiņām.
Rūpniecības uzņēmumos ar vietēja rakstura darbību pāriešanu uz jauno minimālo stundu algu var atlikt.

Pilnīgai informācijai rakstīt

**Labour Standards Branch,
Department of Labour,
Ottawa**

DEPARTMENT of LABOUR

Hon. Allan J. MacEachen, Minister of Labour / George V. Haythorne, Deputy Minister

VIESĪBĀM, KOMERŠI

sagatavoju un piegādāju mājās auks
piemērotu katram gadījumam: salātus
zivis, vēžus — sākot ar $3.50 no pers

E. BĒRZIŅŠ — 1413 Bloor St. W. tel. 5
Toronto.

VISJAUNĀKĀS GRĀMA

A. P. Mierkalns — DZEJNIEKS un MEDUS, dz
A. Rasa — UZ ĶEŅIŅA ZEMI, atmiņu stāsti
P. Aigars — RAKSTS OZOLA MIZĀ, dzeja
V. Pelēcis — SIEKSTA, noveles un stāsti
DIEVA PAGALMOS — spredīķu izlase
R. Gāle — KAS LIETU SAUKS, dzeja
Aleksandrs — NEREDZAMĀ DIVIZIJA, spiegu
A. Dziļums — DIEVA DĀRZS, noveles
A. Niedra — INDRAŅES OŠI SALC, rom.
J. Lejiņš — SPĒLMAŅU CEĻTS, atmiņas
E. Turkina — LATVIEŠU ANGĻU VARDNICA
J. Dravnieka — ANGLISKI - LATVISKA VĀRDN
K. Siliņš — MANA DZĪVE, atmiņas
LIGO DZIESMAS
A. Voitkus — AIZ ROŽAINIEM MĀKOŅIEM.
R. Ridzinieks — CIRVIS OZOLA, skices
A. Spekke — SENIE DZINTARA CEĻI
V. Bērzkalns — LATVIEŠU DZIESMU SVĒTKU VĒSTURE
T. De Frīsa — REMBRANTS
Gēte — GARA RĀDINIEKI, rom.
BERNIEM, pielikumā MAZAIS KATECHISMS
O. Krolis — KARMENA, atmiņas
Ed. Sināts — LATVIJAS MEŽS RUNĀ, dzeja
G. Salnais — SIPOLS UN ORCHIDEJA, rom.
Ed. Dunsdorfs — ZĪLE, apcerējums par Latvijas
PLKV. K. LOBE 70-GADNIEKS
P. Karells — BARBAROSSA
I. Gubiņa — GANDRĪZ KARALIENE, rom.
I. Šķipsna — AIZ SEPTĪTĀ TILTA, rom.
A. Eglītis — TRESAIS ZVANS, skat. strādnieka
Prof. A. Rubulis — LATVIAN LITERATURE
K. Dūlleja — STARP DIVIEM KRASTIEM,
A. Zemdega — BASAM KAJAM, dzeja

Dabūjamas
DV GRĀMATNICĀ
491 COLLEGE STREET, TORONTO
(Pasta izdevumiem pieskaitīt 25c.)

VOLDEMĀRA SKAISTLAUKA
dzejoļu grāmata

TĀ PAGĀJA DZĪV

Dzejoļi veltīti Latvijas at brīvošanas cīņā
niekiem, lāčplēšiem, kara invalidiem, leģionār
darba vīriem, seno dienu Eslingenai, jau m
jam archibīskapam T. Grīnberģam, mīlai —
liesmo un dziest, un pārdomām par dzīves sa
Glīti iesietā grāmata, ar 2 autora ģīmetn
DV Grāmatnīcā — 491 College Street, T
Canada.

GRĀMATU IMANTA AP

Lai iepazītos ar pašreizējo Latvi
Jums nav jāpērk „Inturista" biļete uz
Maskavu, bet pietiek iegādāties
mag. iur. Adolfa Šildes
BEZ TIESĪBĀM UN BRĪVĪBA
Latvijas sovjetizācija 1944.—1965.
kas iznāks augustā IMANTAs apgādā Koper

Šī grāmata ir nopietns pētījums par okup
ar visplašāko liecību un faktu materiālu, kāds
kad bijis pieejams. Tā ir īsta rokasgrāmata par
vardarbībām Latvijā, kurā vārdā nosaukti g
nīgie mūsu tautas nelaimē. Darbu papildina 45

Lasīdami A. Šildes grāmatu, Jūs iegūsit p
skatu par visām politiskajām, saimnieciskajām
ras dzīves pārmaiņām kopš tā brīža, kad atstā
ni. Jūs tajā atradīsit dokumentāri apliecinātus
mus par masu deportācijām, latviešu nacionālo
cīņām un tautas pasīvo pretestību, kas vērst
pašnoteikšanās un nacionālās eksistences tiesību

A. Šildes grāmata „Bez tiesībām un brīvī
ma rūpīgi izstrādāta apsūdzība boļševiku patva
vu imperiālismam Baltijas valstīs, aplūko visus
norises objektīvā, lietiškā skatījumā.

Ikvienam jāizlasa arī
DEVIŅI JAUTĀJUMI MASKAVAI
šis 424 lapp. biezās grāmatas noslēgumā, kas d
rojumu Pad. savienības īstajiem nodomiem Bal
Šī grāmata rakstīta un veltīta Latvijas 25 gadu
dienai, un tā atsedz patiesību par apstākļiem
ar aculiecinieku un faktu palīdzību sniegdama
par padomju valsti kā par netaisnības, visrupjā
laužu izmantošanas un policijas valsti, saucot
tējos varasvīrus.

Pieprasot un samaksājot tieši apgādā vai t
matnīcā līdz 15. augustam, subskribentu ce
ZKr 30.00, DM 23.50, sd 42/-, asd 35/-, DKr 41.50.

Brīvā tirgū grāmata maksā $7.50, ZKr 37.50,
sd 52/6, Asd 66/3, DKr 52.00.

Grāmatnīcas lūdzam pieteikt vajadzīgo ska
vējoties, jo grāmata iznāk ierobežotā skaitā.

Dabūjamas DV GRĀMATNICĀ
491 College St., Toronto 4, Onta

ASV BAZNICAS

NJUJORKA

jūlijā un augustā dievkalpoju- Betlēmes baznīcā katru otro tdienu priekšpusdienā, pl. 0.

onkeros jūlijā un augustā, ra mēneša pirmā un trešā tdienā, pl. 10.

ometnē abos vasaras mēne- katru svētdienu dievkalpoju- pl. 11.

AURORA

20 Dawners Place. Mūsu Pes- ja baznīcā.

atvijas ev. - lut. baznīcas Sv. vila draudze — 1648 So. 11th ., Meivudā. Mācītājs Pāvils sons. Tel. FI 3 - 2429.

ČIKĀGA

ikāgas latviešu ev. - lut. Cik- draudze, 5015 W. Ferdinand

DETROITA

v. Pāvila ev. - lut. draudzes kalpojumi notiek katru svēt- u plkst. 12.30 Holy Trini- ev. - lut. baznīcā, Maxwell un Warren Avenues, pie Van Dy- Turpat plkst. 11 notiek Lat- u skola un bērnu dārzs. Bau- s, skolas un grāmatu galda WA 2 - 2248. Māc. V. Liven- tālr. WE 3 - 9326.

jūlijā, dievkalpojums De- ā nenotiks, bet būs izbrau- s uz mācītāja vasaras mītni 2 dienā.

augustā, plkst. 11 dievkalpo- s.

ANN ARBORA

ievkalpojumi Redeemer lut. ičā, 1368 Pauline Blvd.

OKLANDE

rālā luterāņu baznīcā, 216 geway Ave.

LOSANDŽELOSA, KAL.

jūlijā, pl. 7 vakarā svētva- dievkalpojums.

sandželosā, Dienvidkalifornī- latviešu ev. - lut. draudze, Griffin Ave., L. A. Mācītāja ons PO 6 - 1191.

KLIVLENDA

ivlendas latviešu ev. - lut ra draudzes dievkalpojumi luterāņu baznīcā, 2062 E. elas un Prospect Ave. kru- mā. Mācītājs K. Sautiņš, W. 214th St. Fairview Park, , 44126.

BURLINGEMA, KAL.

urlingemā, Lutheran Church the Good Shepherd, 301 ingame Ave.

SAKRAMENTO

kramento, Sv. Krusta ev. baznīcā, 45 un H ielā. Santa Rosā, Betlemes bas- Tupper ielā 733.

jūlijā, pl. 11 dienā dievkal- ns. Māc. G. Kness - Kne- is.

RBA

EKS

VIESĪBĀM, KOMERŠIEM

sagatavoju un piegādāju mājās auksto galdu, piemērotu katram gadījumam: salātus, putnus, zivis, vēžus — sākot ar $3.50 no personas.

E. BĒRZIŅŠ — 1413 Bloor St. W. tel. 536—0657, Toronto.

VISJAUNĀKĀS GRĀMATAS

A. P. Mierkalns — DZEJNIEKS un MEDUS, dzeja	$ 3.50
A. Rasa — UZ ĶĒNIŅA ZEMI, atmiņu stāsti	$ 3.75
P. Aigars — RAKSTS OZOLA MIZĀ, dzeja	$ 3.00
V. Pelēcis — SIEKSTA, noveles un stāsti	$4.00
DIEVA PAGALMOS — spradžu izlase	$ 2.60
R. Gāle — KAS LIETU SAUKS, dzeja	$ 3.50
Aleksandrs — NEREDZAMĀ DIVĪZIJA, spiegu st.	$ 3.50
A. Dziļums — DIEVA DĀRZS, noveles	$ 3.00
A. Niedra — INDRĀNES OŠI SALC, rom.	$4.00
J. Lejiņš — SPĒLMAŅU CbzTS, atmiņas	$4.50
E. Turkina — LATVIEŠU ANGĻU VĀRDNĪCA	5.70
J. Dravnieka — ANGLISKI - LATVISKA VĀRDNĪCA	$5.00
K. Siliņš — MANA DZĪVE, atmiņas	$3.90
LIGO DZIESMAS	$0.50
A. Voitkus — AIZ ROŽAINIEM MĀKOŅIEM, rom.	$4.00
R. Ridzinieks — CIRVIS OZOLĀ, skices	$4.50
A. Spekke — SENIE DZINTARA CEĻI —	$3.50
V. Bērzkalns — LATVIEŠU DZIESMU SVĒTKU VĒSTURE	$12.00
T. De Frisa — REMBRANTS	$6.80
Gēte — GARA RADINIEKI, rom.	$4.40
BĒRNIEM, pielikumā MAZAIS KATECHISMS	$1.60
O. Krolls — KARMENA, atmiņas	$4.00
Ed. Sīnāts — LATVIJAS MEŽS RUNĀ, dzeja	$2.50
G. Salnais — SIPOLS UN ORCHIDEJA, rom	$3.00
Ed. Dunsdorfs — ZĪLE, apcerējums par Latvijas valsti	$5.00
PLKV. K. LOBE 70-GADNIEKS	$2.50
P. Karelis — BARBAROSSA	$7.00
I. Gubiņa — GANDRĪZ KARALIENE, rom.	$4.00
I. Šķipsna — AIZ SEPTĪTĀ TILTA, rom.	4.00
A. Eglītis — TRESAIS ZVANS, skat. strādnieka piezīmes	$4.50
Prof. A. Rubulis — LATVIAN LITERATURE	$7.00
K. Daiļleja — STARP DIVIEM KRASTIEM, dzeja	$4.00
A. Zemdega — BASAM KAJAM, dzeja	$3.20

Dabūjamas

DV GRĀMATNĪCĀ

491 COLLEGE STREET, TORONTO 4. ONT.

(Pasta izdevumiem pieskaitīt 25c.)

VOLDEMĀRA SKAISTLAUKA

dzejoļu grāmata

TĀ PAGĀJA DZĪVE

Dzejoļi veltīti Latvijas atbrīvošanas cīņām, latvju strēlniekiem, lāčplēšiem, kara invalidiem, leģionāriem, sardžu un darba vīriem, seno dienu Eslingenai, jau mūžībā aizgājušajam archibīskapam T. Grīnbergam, mīlai — kā tā rodas, uzliesmo un dziest, un pārdomām par dzīves saulrietu.

Glīti iesietā grāmata, ar 2 autora ģīmetnēm, maksā $3.

DV Grāmatnīcā — 491 College Street, Toronto 4, Ont. Canada.

GRĀMATU MANTA APGĀDS

Lai iepazītos ar pašreizējo Latviju,

Jums nav jāpērk „Inturista" biļete uz Rīgu un Maskavu, bet pietiek iegādāties

mag. iur. Adolfa Šildes

BEZ TIESIBĀM UN BRĪVĪBAS

Latvijas sovjetizācija 1944.—1965. g.,

kas iznāks augustā IMANTAs apgādā Kopenhagenā.

Šī grāmata ir nopietns pētījums par okupēto Latviju, ar visplašāko liecību un faktu materiālu, kāds mums jebkad bijis pieejams. Tā ir īsta rokasgrāmata par komūnistu vardarbībām Latvijā, kurā vārdā nosaukti galvenie vainīgie mūsu tautas nelaimē. Darbu papildina 45 attēli.

Lasīdami A. Šildes grāmatu, Jūs iegūsit plašu pārskatu par visām politiskajām, saimnieciskajām un kultūras dzīves pārmaiņām kopš tā brīža, kad atstājāt dzimteni. Jūs tajā atradīsit dokumentāri apliecinātus pierādījumus par masu deportācijām, latviešu nacionālo partizānu cīņām un tautas pasīvo pretestību, kas vērsta uz savu pašnoteikšanās un nacionālās eksistences tiesību atgūšanu.

A. Šildes grāmata „Bez tiesībām un brīvības," būdama rūpīgi izstrādāta apsūdzība boļševiku patvaļai un krievu imperiālismam Baltijas valstīs, aplūko visus faktus un norises objektīvā, lietišķā skatījumā.

Ikvienam jāizlasa arī

DEVIŅI JAUTĀJUMI MASKAVAI

šis 424 lapp. biezās grāmatas nobeigumā, kas dod izskaidrojumu Pad. savienības īstajiem nodomiem Baltijas telpā. Šī grāmata rakstīta un veltīta Latvijas 25 gadu okupācijas dienai, un tā atsedz patiesību par apstākļiem dzimtenē, ar aculiecinieku un faktu palīdzību sniegdama vērtējumu par padomju valsti kā par netaisnības, visrupjākās darbaļaužu izmantošanas un policijas valsti, saucot vārdā vietējos varasvīrus.

Pieprasot un samaksājot tieši apgādā vai tuvākā grāmatnīcā līdz 15. augustam, subskribentu cena $6.00, ZKr 30.00, DM 23.50, sd 42/-, asd 35/-, DKr 41.50.

Brīvā tirgū grāmata maksā $7.50, ZKr 37.50, DM 30.00, sd 52/6, Asd 66/3, DKr 52.00.

Grāmatnīcas lūdzam pieteikt vajadzīgo skaitu neksvējoties, jo grāmata iznāk ierobežotā skaitā.

Dabūjamas DV GRĀMATNĪCĀ,

491 College St., Toronto 4, Ontario.

Wasaga Beach — Balmoral

izīrējamas kabīnes

nedēļu nogalēm un nedēļām. Pašgatavošana.

Lieliska atpūtas vieta

Rupert Ave. Zvanīt plkst. 5 vakarā, tel. 767—7402

MĒS IESPIEŽAM

- LAULĪBU un IESVĒTĪBU IELŪGUMU KARTĪTES
- VIZĪTKARTES
- DOKUMENTUS BIEDRĪBU VAJADZĪBĀM
- KONCERTU PROGRAMMAS
- SARĪKOJUMU BIĻETES
- PLAKĀTUS, DZIESMU LAPIŅAS
- VĒSTULU VEIDLAPAS, APLOKSNES
- GRĀMATAS, ŽURNĀLUS

Labs darbs. — Mērenas cenas.

PASŪTINĀJUMUS LŪDZAM NODOT LAIKUS.

LATVIJA - AMERIKĀ

491 College St., Toronto 4, Ont.

CANADA.

TEL.: 921—7121

CODE 416

KAKTIŅŠ

Veicam visādus transportus ar modernām mašīnām (mēbeļu, būvmateriālu u. c.) Lūdzam zvanīt katrā laikā.

LE 5-6619. 941 Dovercourt Rd., Toronto.

Laikrakstam LATVIJA AMERIKĀ

491 College Street, Toronto 4, Ont.

Lūdzu izsūtiet man laikrakstu LATVIJA AMERIKA

līdz ..... uz ..... mēnešiem uz šādu adresi:

Adrese: .....

Mr., Mrs., Miss .....

Pievienoju Money Orderi, čeku vai skaidrā naudā $ .....

..... abonementa uzsākšanai / pagarināšanai

(Nevajadzīgo svītrot)

Paraksts .....

Abonēšanas maksa: $ 1.50 par 1 mēn., $ 4.50 par 3 mēn., $ 8.50 par 6 mēn., $ 16,00 par gadu.

SAV. VALSTĪS sazināties ar:

V. IRBI, 4035 Rombouts Ave., Bronx, N. Y., 10466.
JĀNI LĀCI, 33 - 27 - 91st. Street, Jackson Hts, 72 N. Y.
A. LĪBIETI, 2528 W. Becher St. Milwaukee 15, Wisc.
J. EZERGAĻI, 12102 Miles Ave, Cleveland 5, Ohio.
V. HERMANI - DĀLY, 368 Heine St., Elgin, Ill.
V. MIĶELSONU, 426 N. Prairie Ave., Kalamazoo, Mich.
V. ZIRNĪTI, 4771 - 3 Mile Rd., N. E., Grand Rapids, Mich. 49 05.
J. KONOPORI, 928 E. Moyamensing Ave., Philadelphia, Pa., 19 47.
R. Dīķi, R. 2. Waverly, Ohio.
I. LAZDIŅŠ, 5530 Indianola Ave., Indianapolis 20. Ind.

KANADĀ:

J. GAILĪTI, 12 Green Meadow Rd., Hamilton, Ont.
J. ZARIŅŠ — 113 Lanark St., Winnipeg, Man.
I. GREBLI, 85 Maple St., St. Catharines, Ont.
R. EPNERI, 59 Langarth St., E. London, Ont.
I. RONI, 55 Woodward Ave., Brampton, Ont.
M. KĪVĪTI, 236 First Ave., Ottawa, Ont.
J. Roze, 890 Lonsdale St., Sudbury, Ont.

VĀCIJĀ:

DVF Grāmatnīcu, 72 Queensborough Terrace, London.

ZVIEDRIJĀ:

DV Stokholmas nodaļu, P. O. 220, Stockholm.

ANGLIJĀ:

A. MEŽALS, 44 Münster/Westf., Grevenerstr. 69.

Dāviniet saviem draugiem un paziņām

Prof. Alekša Rubuļa

LATVIAN LITERATURE

30 latviešu autoru 45 prozas darbi mūsu labāko tulkotāju sniegumā.

LABĀKĀ DĀVANA KATRĀ GADĪJUMĀ

Cena $ 7.00 plūs 25 c pasta izdevumiem

Dabūjama tieši apgādā

DAUGAVAS VANAGS

kā arī visās lielākās grāmatnīcās brīvajā pasaulē.

Grāmattirgotājiem atlaide.

491 College St., Toronto 4, Ont.

PĀRSŪTĀM NAUDU uz LATVIJU.

US $ 10.- pret 9 jauniem rubļiem.

Sūtīšanas izdevumi $ 3.50 līdz $ 35.-

pārējām summām 10%

Saņemšana 14—21 dienu laikā.

Sūtījumi apdrošināti.

DV SAINĪSU NODAĻA,

491 COLLEGE ST.,

TORONTO 4, ONT.

IGAUŅU OPTIKIS

J. RATAS

169 Danforth Ave. HO 5-6251.

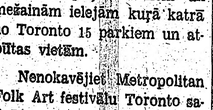

ACU PĀRBAUDE. ACEŅU PAGATAVOŠANA PĒC ĀRSTU RECEPTES. ZEISS STIKLI.

Speciāla atlaide sūtījumiem uz dzimteni.

FRANK VASS

BA

ADVOKATS NOTARS

263 College ielā, Toronto. (pie Spadina Ave.)

TEL WA 2-6112, 2-6111.

TRANSPORTA UZŅĒMUMS

BALTIC MOVERS

VIETĒJIEM un TĀLBRAUCIENIEM.

Tel. LE 4-1403, Toronto.

Jūs esat ielūgti pastaigāties pa zālājiem, puķu dārziem un mežainām ielejām kurā katrā no Toronto 15 parkiem un atpūtas vietām.

Nenokavējiet Metropolitan Folk Art festivālu Toronto salīpā.

METROPOLITAN TORONTO PARKS DEPARTMENT

Tālr. 487—5291

470 College St., Toronto.

WA 1-3924.

OPTIĶIS LUNSKY

RAKSTI JAUNATNEI

MĒS

Dāviniet svētku, dzimšanas un vārda dienās

Gada abonements resp. 6 numurus. Naudu un pasūtījumus adresēt:

2308 DRUMMOND RD., MĒS saimniecības daļai, E. Steinbachs, Niagara Falls, Ontario.

LATVIEŠU ATSEVIŠĶI EKSEMPLĀRI dabūjami

O. ANDERSONA DELIKATEŠU VEIKALĀ

26 Market St., Hamilton, Ont., kā arī

„NORTHLAND GROCERY"

120 Barton St. E., Hamilton, Ont.

PAVADIET SAVU ATVAĻINĀJUMU PILNVĒRTĪGĀK!

IZVĒLIETIES KĀDU NO ŠĪM GRĀMATĀM!

J. Sarma — RŪSA, romāns	$ 3.80
E. Kārkleja — VAI ATZĪSTIES?	$ 4.35
A. Iksens — GANU ZEŅA PRIEKŠ un BEDAS	$ 2.60
KROKODIĻU MEDNIEKU GAITAS	$ 5.00
A. Iksens — MAROKAS BAIGAIS, poēma	$ 1.75
T. Tomsons — DRAMATISKĀ SEPTĪMA	$ 2.60
Aida Niedra un Andrievs Salmiņš — MELNĀS PLŪMES PIE SARKANĀM LŪPĀM, stāsti	$ 3.80
F. Dostojevskis — NOZIEGUMS UN SODS, I, II, III	$ 3.90
E. Brastiņs — MŪSU DIEVESTĪBAS TŪKSTOŠGADĪGĀ APKAROŠANA	$ 2.40
E. Freimanis — DUMPJU DŪDAS, dzejoļi	$ 2.80
J. Mīlsnieks — VĪZIJAS un ĪSTENĪBA, dzejoļi	$ 3.00
N. Lečmanis — ZVAIGZNE LOGĀ, dzejoļi	$ 1.50
A. Neboisa — LAIKMETA DRUPAS	$ 3.00
A. Rasa — NAKTS DRĪZ BŪS PAGĀJUSI, noveles	3.50
Alb. Spoģis — PIRMĀS VIJOLĪTES, dzejoļi	$ 2.50
P. Ziedīņš — TRĪS KOMEDIJAS	$ 2.50
Fr. Dziesma — LĪVZEME, lirisks tēlojums	4.00
Andr. Eglītis — LĀSTS, dzeja	4.25
Ed. Sīnāts — DZIMTENES ATBLĀZMA, dzeja	2.80
A. Švābe — INTELIĢENTI, romāns	3.00
A. Austriņš — PUŠELNIEKI, stāsti	3.80
J. Miesnieks — — KVINĶU KALNS, noveles	3.50
A. Andersone — AUGSIM LATVIJAI (skolas grām.)	4.50
P. Aigars — GĀJIENS UZ TAUTIESA NAMU, dzejas	1.50
L. Pērļupe — PUTNS ČAULĀ, stāsti	$ 3.20
T. Zeltiņš — TILTU ATJAUNOTĀJI, romāns	3.50
E. Kore — JĀŅU VAINAGS, stāsti un noveles	4.50
A. Vilnis — RĀJIENS SIRDĪ, dzejas	3.80
A. P. Mierkalns — JAUNATDZIMŠANA, dzejoļi	3.20
H. Egasts — ZVAIGŽŅOTĀS NAKTIS, romāns	3.50
Vēlta Toma — MŪŽĪGĀ SPĒLE, dz. izlase	5.00
Zelboltu Jēkabs — LIKTENIS, romāns	2.95
Zelboltu Jēkabs — BARONS BUNDULS, romāns	3.90
Hilda Vīka — LIELĀ SLĀPE, stāsti	3.90
Valentīns Pelēcis — RIETĀ, dzejoļi	3.00
Ivanda Kaija — DZINTARZEME, romāns	3.80
Vilis Veldre — DZĪVE PIE JŪRAS, vērojumi	4.00
Aina Kraujiete — ES ESMU VASARA, dzejoļi	3.80
Verners Tepfers — SENATNEI UN MĀKSLAI, apceres	3.60
Ernests Aistars — AIZA, romāns	4.20
V. Čika un A. Šmits — SPORTA SMAIDS, fragmenti	3.80
Vilhelmine Balodis — DZEJU IZLASE	3.00
Ed. Ozoliņš — SVEŠVĀRDU VĀRDNĪCA	3.50
J. Ziemeļnieks — KOPOTAS DZEJAS	5.00
J. Ziemeļnieks — KOPOTI STĀSTI	7.00
Edv. Tūters — PĒDAS SNIEGĀ, dzejoļi	4.50
D. Biskaps — JAUNO SIRŽU LIKTEŅI, atmiņu stāsts	3.50
Fr. Skuja — ZELTA RAKTUVES, vēst. romāns	$ 4.80
JŪLIJS FELDMANIS	$ 4.00
ASPAZIJAS LĪRIKA (izlase)	$ 3.80
ASPAZIJAS DRĀMA I daļa	$ 6.00
Latviešu tautas teikas un pasakas II d.	$ 8.60
L. Druva — PA SAULAINĀM TEKĀM, illustr. izd.	$ 7.50
A. Lūsis — MŪŽĪBA, reliģ. dzejas antoloģija	$ 3.50
O. Ritums — ABC — ES IZKRĀSOJU (bērniem)	$ 3.60
A. Rasa — CEĻA MEKLĒTĀJI, rom.	$ 1.00
E. Ardenss — ROBI PARADĪZES VĀRTOS, rom.	$ 3.50
M. Stāraste - Barvika — PINTIŅU CIEMS, bērnu gr.	$ 4.50
Iru pasaka — RŪĶIS UN GOVS, ill. bērnu grāmata	$ 2.80
T. Zeltiņš — ANTIŅŠ AMERIKĀ MEKLĒ LIGAVU, rom	$ 1.75
A. Niedra — HOLIVUDAS KLAUNS, romāns	$ 4.50
P. Jēgere-Freimane — CILVĒKS DOMĀ - DIEVS DARA	$ 3.80
B. Senkēviča — ZIEDOŠAIS ĒRKSĶIS, stāsti	$ 4.25
G. R. Kurdell — EUROPE'S GREATEST EXODUS, rom.	$ 3.50
Pasūtinot pa pastu, pieskaitīt 25 ¢ pasta izdevumiem.	$ 5.95
M. Bukšs — ATMIŅAS UN ATZIŅAS par Latgales kultūru	$ 4.00
M. Bukšs — DIE RUSSIFIZIERUNG IN DEN BALTISCHEN LAENDERN	$ 4.00
M. Bukšs — SKICES UN DOKUMENTI — par Latgales tapšanas laikiem	$ 3.00
H. Laurinoviča — GRYMSTOŠOS SALEŅAS	$ 4.00
Fr. Trasuns — FABULAS	$ 3.00
Aleksandrs — NEREDZAMĀ DIVĪZIJA	$ 3.50
Andr. Eglītis — KAD TU ACIS IZSLAUCISI, TĒVZEME, dzej.	$ 5.00
K. Ķezbers — USMAS ZĒNU DĒKAS	$ 2.80
K. Ķezbers — SAPNIS PAR ROZI, romāns	$ 3.50
A. Lasmanis — CERIBAS UN VILŠANAS	$ 4.20
O. Lācis — MĒS UN VIŅAS	$ 3.00
J. Sarma — TĀDA IR DZĪVE	$ 2.50
V. Eglītis — KASTAĻAVOTS, dzeja	$ 2.80
T. Zeltiņš — TORŅI DAUGAVĀ, stāsti	$ 3.50
Edv. Mednis — DVESLES DUMPO, romāns	$ 4.00
O. Rūsis — GONĒRS UN VIŅA BARS, romāns	$ 3.20
P. Klāns — SAFARI	$ 5.70
V. Kārkliņš — KURZEME	$ 3.80
R. Blaumanis — DRĀMA UN KOMĒDIJA	$12,60
A. Lūsis — REDZIET, KĀDS CILVĒKS, KĀDS DIEVS	$ 3.25
J. Širmanis — ĢELZIS UN MISIŅŠ	$ 3.80
A. Grīns — TOBAGO	$ 4.50
Morjē — JAMAIKAS KROGUS, romāns	$ 3.60
J. Rainis — UGUNS UN NAKTS	$ 5.00
Z. Mauriņa — PAR MĪLESTĪBU UN NĀVI, esejas	$ 3.60
A. Michelsons — MŪKSALAS BRĀĻI, romāns	$ 3.80
D. Rogas un S. Ciruļa — ABEDE — bērniem	$ 1.60
K. Ieviņš — CĪŅA AR SIEVIETI, romāns	$ 4.00
J. Rinks - J. Oša — LATVJU TAUTAS DEJAS, 1, 2, 3	$ 3.00
T. Ķeniņš — DZEJNIEKA DZĪVE UN GARS — Liriska svīta 5 daļās soprānam, baritonam, jauktam korim un ērģelēm	$ 2.00
J. Dravnieks — ANGLISKI - LATVISKĀ vārdnīca	$ 5.00
I. Grebzde — TE NU ES ESMU, romāns	$ 4.00
Zelboltu Jēkabs — ŪDENS BURBUĻI, romāns	
A. Ozols — VIŅA VĀRDI BIJA VARENI, Jēzus māc.	$ 2.50
T. Manns — AVANTURISTA FELIKSA KRULLA ATZĪŠANĀS	$ 4.50
J. Sarma — UPURIS, stāsti un noveles	$ 3.50
J. Jaunsudrabiņš — TĀ MUMS IET, aut. adr, vēstules	$ 4.20
Prāv. St. Mozga — SVĒTO DZĪVE	$ 5.80

DV GRĀMATNĪCĀ,

491 College St.,

Toronto 4, Ont.

SPORTS

LATVIEŠU BASKETBOLA MEISTARĪBAS FINĀLI VAŠINGTONĀ

Latviešu basketbola finālspēles notika Vašingtonā, piedalo-ties meistarvienībai Mineapoles Startam, Filadelfijas Namejam, Ņujorkas Raktei un Grand Rapidiem, bet jaunatnes basketbo-la finālā spēlēja pagājušā gada meistars Grand Rapidi ar Ņu-jorkas LSB. Sacensību organizā-cija bija ļoti laba. Lielisku ie-spaidu visiem atstāja sportis-tu parāde, kuru vadīja G. Stū-rāns. Finālspēles atklāja Latvi-jas sūtniecības Vašingtonā pa-domnieks Dr. A. Dinbergs. Sa-censības notika vienā no moder-nākajām Vašingtonas vingrota-vām — Springbrook vidusskolā. Meistarsacīkšu laikā blakus ASV karogam mastā plīvoja arī bri-vās Latvijas karogs.

Pirmie laukumā devās Minea-poles Starta un Filadelfijas Na-meja basketbolisti. Pagājušā ga-da meistaram bija jāpieliek vi-sas pūles, lai uzvarētu pretinie-ku, kura piecniekā lieliski spēlē-ja centrs Valdis Ķeris. Spēles sākums bija veiksmīgs filadelfie-šiem, un tikai 12. minūtē Star-tam izdevās pretinieku „nokert", izlīdzinot rezultātu uz 24:24. Puslaikam beidzoties, Starts ve-da ar 47:43. Arī spēles turpināju-mā ritēja vienlīdzīga cīņa, un Starts uzvaru nodrošināja tikai pēdējā ceturksnī, uzvarot ar 100: 91. Startam Vigants ieguva 42 p., Z. Kauls 35, Kačerovskis 8, I. Kauls 6, Strēlnieks 5 un T. Kauls 2. p. Namejam sevišķi veiksmīgs bija Ķeris, kas ieguva 4' p., Va-lainis 18, Ivanovs 15, Stūrmanis 7, M. Znotēns 6 un U. Znotēns 4 punktus.

Grand Rapidi pret Ņujorkas Raksti spēlēja bez pamatsastāva spēkiem, kuru vietā debitēja jau-natnes vienības spēlētāji. Pro-tams, reizē ar to rapidieši neva-rēja pretendēt uz sevišķiem pa-nākumiem. Ņujorka uzvarēja ar 96:79. Izcilu spēli nodemon-strēja Grand Rapidu vienības saspēles vadītājs — latviešu iz-lases spēlētājs Uldis Felkers.

Namejam nebija sevišķu grūtī-bu uzvarēt Grand Rapidu vieni-bu. Puslaiks ar 53:39, bet spēle ar 109:62. Uzvarētāju veiksmīgā-ka's grozu guvējs bija Ķeris, kas ieguva 27 punktus, Stūrma-nis 24, M. Znotēns 14, Valainis 14, Ivanovs 15, U. Znotēns 11. Zaudētājos veiksmīgākie bija Felkers un G. Fricsons ar iegū-tiem 26 un 25 punktiem.

Finālā Ņujorkas Rakte tikās ar Mineapoles Startu. Pirmos 6 punktus guva Starts, tikai tad ar E. Ārena metienu Rakte ie-guva pirmo grozu. Spēles tālāka-jā gaitā Starts ar forsētu strau-jumu centās pārsteigt pretinie-ku, izpelnoties daudz sodu, taču arvien labāk sāka veikties arī Raktei. Puslaikam beidzoties, Startam nācās samierināties ar 41:43 rezultātu pret nieka labā. Otrā puslaika sākumā Startam gan izdevās uz brīdi rezultātu iz-līdzināt, bet tieši Ņujorkas isie vīri izrādījās tie, kas ar skaistu spēli izcīnīja vadību, paaugstinot rezultātu uz 61:50. Rakte izcīnī-to pārsvaru prata noturēt un uzvarēja ar 88:74, iegūstot me's-tara godu. Raktē spēlēja A. Bergs 26, E. Ārens 17, J. Pelkavs 16, A. Ārens 17, Balgalvis 5, A. Karlsons 3 un N. Berz nskis 4.

Startu pārstāvēja Z. Kauls 22, M. Vīgants 18, I. Kauls 10, A. Ka-čerovskis 9, J. Grotēns 5, T. Kauls 5 un R. Strēlnieks 4.

A. Kačerovskis saņēma I. Stā-la piemiņas balvu, bet Gr. Ra-pidu vienība M. Stulpiņa piemi-ņas balvu.

Jaunatnes basketbolā pagāju-šā gada meistarvienība Grand Rapidi tikās ar Ņujorkas LSB. Pirma's puslaiks meistaram bi-ja g ūtn nevei ksmīgs iemieļo-pos, kad Ņujorka ieguva 12 puk-tu pārsvaru. Beidzot puslaiku ar 30:18 sa'ā'a'. Spēles turpinā-jumā Rapidi tomēr darbojās dauds sekmīgāk un rezultāta starpību samazināja, taču brīdi, kad uzvara likās jau rokām sa-niedzama, Ņujorka prata bum-bu „pieturēt" un iegūt savā la-bā vairākus soda metienus. Tā bez gu signālam atskanot, jaunat-nes meistara godu bija izcīnīju-si Ņujorkas LSB ar 48:43. Uzva-rētājos spēlēja A. Raņķis 14, A. Grīķītis 10, U. Jansons 13, R. Akmens 4, J. Upmalis 1, P. Grū-be, P. Ziedīņš un G. Turks. Gr. Rapidu sastāvā bija J. Prūsis 20, J. Didrichsons 11, T. Celmiņš 5, J. Daugaviet's 7, J. Ērinš, I. Do-miņš un J. Cibulskis. U. Jansons saņēma mūžīgi ceļojošo Nameja kausu, kas veltīts I. Zemīša pie-miņai.

Karalis padzen Grieķijas premjēru

Grieķijas ministru prezidents Papandreo vēl nebija paspējis at-lūgties no amata, kad karalis Konstantīns viņu jau bija atcē-lis. Grieķijas valdības krize sākās ar ministru prezidenta vēlēšanos sākt tīrīšanas grieķu armijā, at-ceļot visus virsniekus, kas no-darbojas ar politiku. Tam preto-jās kā karalis, tā aizsardzības mi-nistrs Garufalis, kas baidījās, ka šāda veida tīrīšanas var novest pie komūnistu iefiltrēšanās bru-ņoto spēku rindās.

Papandreo vietā ministru pre-zidenta amatā nāk 72 gadus ve-cais Džordžs Asanasiades-Novas, no paša Papandreo centra apvie-nības partijas, kuru agrākais mi-nistru prezidents uzskatīja par sazvērnieku un nodevēju.

Neparastās politiskās pārmai-ņas Grieķijā nozīmē, ka drīzumā sagaidāmas jaunas vēlēšanas, ku-rās uz spēles būs ne tikai poli-tiķu, bet arī troņa nākotne.

Par valodu

(Pārnesums no 1 lpp.)

vien citas vidusskolas klases, bet arī pamatskolas mācības. Jau pusaudžu gados jāsāk mā-cīt politiskā filozofija, atcero-ties, ka universitāšu atmosfaira šai ziņā ir pašlaik vismaz neve-selīga. Jārada tālejošas politis-kas idejas, kas var jaunatni pie-saistīt kaut vai ar savu aizrau-jošo domu, kā, piemēram, Dr. Paegles radio kuģis.

Darba ir ļoti daudz, bet maz laika. Darba ļoti daudz, bet maz darītāju: neliekas, ka mūsu pa-šreizējā organizātoriskā uzbūve var reizē plānot un veikt kaut tikai to, ko esmu šai rakstā pie-minējis. Par šo tēmatu ļoti in-teresanti raksta Aivars Keire (brošūrā „Kaut šķirti, tomēr ne-šķirami," izd. MĒS studiju gru-pa, 1965. g. Kalamazū). Un viss šis darbs vajadzīgs komūnisma apkarošanai un tā kolonizālās im-pērijas sagraušanai, kam jāvai-nagojas ar Baltijas valstu atbrī-vošanu. Un lai arī kādai trim-das sabiedrības instancei būtu jārunā par to, kas notiks pēc tam, pašlaik acīs paturams šis viens mērķis: brīva Latvija. Vien-aldzība ir bīstama, jo arī Ameri-kas kontinents nav pasargāts, ja modri nebūs tie, kam rūp cilvē-ces brīvība.

KOMŪNISTI UZBRŪK AMERIKĀŅIEM VIETNAMĀ

ASV AIZSARDZĪBAS MINISTRS MAKNAMARA PERSONĪGI VADA GAISA UZBRUKUMU ZIEMEĻVIETNAMAI

Pagājušās nedēļas nogalē Viet-namas karā norisinājās vairāki pārsteidzoši notikumi. Pirmkārt, no amerikāņu superklases bazes kuģa „Independence". Dienvidķi-nas jūrā ASV aizsardzības mi-nistrs Maknamara personīgi va-dīja gaisa uzbrukumu Ziemeļ-vietnamai. Notikumam svinīgu nokrāsu piešķīra vēl fakts, ka kopā ar aizsardzības ministru operācijā piedalījās arī bruņoto spēku štāba priekšnieks ģen. Vi-lers.

Otrs nedēļas nogales pārsteig-gums bija tiešs vietkongu komū-nistisko partizānu uzbrukums amerikāņu 1. divīzijas otrai bri-gādei, kas tikai nule kā ieradu-sies Dienvidvietnamā. Uzbru-kums notīcis Ben Hoa apgabalā, un amerikāņiem nodarīti ievēro-jami zaudējumi. Amerikāņu mi-litārā vadība Sa'gonā paskaidro, ka komūnisti nav pat mēģinājuši uzbrukt Ben Hoa aviācijas ba-zei, bet mīnu metējiem pastipri-nāto uzbrukumu koncentrējuši pret jaunienākušo brigādi, acīm redzot mēģinot demorālizēt pē-dējās kaujas spējas.

Vašingtonā demokratu senā-tors Morss no Oregonas nedē-las nogalē pastāstīja, ka izstrā-dājis plānu iesniegšanai prezi-dentam Džonsonam, kas Vietnamas karu pārvērstu Korejas tipa ka-rā ar Apvienoto nāciju līdzdalī-bu. Morss paskaidro, ka Vietna-mā redzamas vienīgi divas iz-ejas: vai nu Apvienoto nāciju iejaukšanās, vai desmitiem tūk-stošu amerikāņu zaudējumi, kas tāpat neradīs atrisinājumu, bet vienīgi novedīs pie starptautis-ka atomkara. Morss pareģo, ka vairums starptautiskās organiza-cijas b'edru bez kavēšanās pie-krīstu Apvienoto nāciju līdzda-lībai Vietnamas karā. Senātors Morss gan maldījies jau agrāk... No jaukšanās Vietnamas karā pasaule bēg kā no uguns. Vieni-gās valstis, kas līdz šim izrādī-jušas gatavību palīdzēt amerikā-ņiem, — un arī tad tikai izska-ta pēc — ir Dienvidkoreja, Aus-trālija un Jaunzēlande.

Vēl jaunu pārsteigumu nedē-las nogalē sagādāja grupa ame-rikāņu profesoru Ņudžersijā. Normāli ASV akadēmiskās ap-rindas izturas ļoti negātīvi pret valdības politiku Vietnamā. Tās izturējās negātīvi pret valdības politiku Korejā, pret nelaika prezidenta Kenedija nostāju Ku-bas jautājumā un tagad pret ko-mūnisma apkarošanu Dienvid-austrumāzijā. Tādēļ jāuzskata par lielu pārsteigumu turpat septiņdesmit vēstures, politiskās vēstures un ekonomijas profeso-ru deklarācija, ka viņi atzstāv Vašingtonas politiku Vietnamā.

Kamēr amerikāņi Vietnamā kļūst aktīvāki, sagatavojas uz plašāku iejaukšanos un lielākiem zaudējumiem, Dienvidvietnama cīņā pret komūnist'em kļūst gausāka un kūtrāka. Dienvid-vietnamas ministru prezidents Kais žēlojas, ka pilsoņu vairā-kums karā vienkārši neesot ie-interesēts un nedarot absolūti nekā ienaidnieka apkarošanai. Lai situāciju uzlabotu ģen. Kais CBS korrespondentam Kronkai-tam uzsvēris, ka tā valdībā, kā bruņoto spēku rindās nepieciešamas plašas tīrīšanas. Ģen. Kais tīrīšanu plānu esot pārrunājis ar amerikāņu militāro vadību Viet-namā. Pēdējie piekrituši, ka uz-varas nodrošināšanai ministru prezidenta plānu ieviešana pa-tiesi nepieciešama.

Politiskais apskats

☆

No Telavivas ziņo, ka šīgada 14. jūlijā Izraēlas un Jordānas robežvienību apšaudīšanās Dže-nīnas tuvumā ilgusi septiņas stundas.

Apvienoto nāciju miera pār-raugiem nācies iejaukties trīs-reiz, pirms izdevies apklusināt iekarsušos cīnītājus. Apšaudes laikā viens izraēļa karavīrs ie-vainots. Jordāniešu zaudējumi nav zināmi.

☆

Šī gada 27. augustā oficiālā vi-zītē Maskavā sagaida ierodamies Apvienotās arabu republikas pre-zidentu Naseru. Pēdējais akcep-tējis Padomju savienības augstā-kā prezidija aicinājumu; vizīte ilgšot vismaz nedēļu. Ļoti iespē-jams, ka no Maskavas Nasers dodas uz Austrumberlīni, lai tu-vāk iepazītos ar saviem jaunat-rastajiem draugiem. Kā zināms, tiklīdz pārtrūka diplomātiskās at-tieksmes Apvienoto arabu repub-likas un Rietumvācijas starpā, Nasers kļuva pēkšņos draugos ar Austrumvācijas komūnistiem.

☆

Lielāka amerikāņu spēku ie-pludināšana Vietnamā neizbēga-mi novedīs pie rezervistu iesauk-šanas armijā, tāpat pie iesau-camo jauniešu skaita palielinā-šanas. Pašreiz izstrādā plānus vismaz 200.000 rezervistu iesauk-šanai. Aizsardzības ministrs Maknamara paskaidro, ka šāds solis nepieciešams līdzšinējo spē-ku samēru saglabāšanai. Vaja-dzības Vietnamā nedrīkst sama-zināt diviziju skaitu aizmugurē.

☆

Reutera aģentūra ziņo, ka Am-sterdamā, Holandē, Starptautis-kās brīvo arodu apvienības as-totajā pasaules kongresā izteikts aicinājums Kremlim tiesāt ko-mūnistu partijas dižvīrus, kas vadījuši koncentrāciju nometnes Stalina laikā. Starptautiskās arodbiedrības prezid. Džordžs Minijs savā uzrunā apsūdzējis Pad. savienību vergu darba at-balstīšanā un pieprasījis novērst kā vergu darbu, tā koncentrāci-jas nometnes.

Vētra angļu parlamentā

(Speciālraksts „Latvijai Amerikā" no Britanijas)

Ja visu laiku ārzemju un pašu britu prese brīnījās par opozici-jas miermīlīgo un pat apatisko izturēšanos parlamentā, tad 8. jūlija sēdē tā bija pilnīgi pārvēr-tusies. Politiskās kaislības bija izlauzušās cauri britiskās pašsa-valdīšanās un aukstasinības čau-lai, un šķiet, ka tik vētraina sēde vēl nekad britu parlamentā ne-bija norisinājusies. Laikraksta „The Scotsman" speciālkoresponden-dents pat bijā licis savam ziņo-jumam ļoti asu virsrakstu: „Apakšnamā atskanēja troksnis kā zooloģiskā dārzā." Karstasi-nīgajā Itālijā un Francijā tā bū-tu bijusi parasta lieta, jo tur daž-reiz vārdu cīņa pāriet īstā kau-jā. Britu parlamentā lieta nenoga-ja tik tālu, kaut gan lielajā trok-snī it kā atskanējuši arī „stip-rāki" vārdi. Trokšņošanā sacen-tušās abas partijas. Parlamenta vētras cēlonis bija valdības par-tijas deputāta Dēvisa brauciens uz Ziemeļvietnamu it kā „miera misijā". No sākuma abas partī-jas, runājot par šo braucienu, aprobežojās ar vārdu divkauju, kaut gan vārdu bultas kļuva ar-vienu indīgākas. Piemēram, kad opozicijas vadonis sērs Aleks Hjūms jautāja premjērminis-tram, vai viņš esot informējis Sav. Valstis par Dēvisa braucie-nu, un vai viņš apzinoties bries-mas, kas slēpjoties šinī samieri-nāšanas politikā, premjērs Vil-sons asi atbildēja: „Ja man bū-tu vajadzīga pamācība samieri-nāšanas politikā, tad, protams, es zinātu, kur griezties." Sie vār-di bija signāls ārkārtīgajam trok-snim, jo tas bija norādījums uz sēra Aleka piedalīšanos Čember-lena „samierināšanas" braucienā uz Mīnheni Hitlera laikā.

Dēvisa brauciena apstākļi lie-kas tiesām savādi, jo, kā ziņo britu prese, viņa brauciens noti-cis it kā uz viņa personīgo vēlē-šanos, tātad izskatās, no vienas puses, kā „privāta lieta", bet viņš ir tomēr valdības loceklis, tātad oficiāla persona. Bez tam ir ziņas, ka premjērs Vilsons uz-devis viņam pārliecināt Ziemeļ-vietnamas valdību, lai tā pie-ņemtu Britu kopvalsts miera de-legāciju. Par Dēvisu ir zināms, ka viņš pieder pie leboristu galēja kreisā spārna, ir jau 1957. gadā apmeklējis Ziemeļvietnamu un esot „labās" attieksmēs ar pašu Ziemeļvietnamas galvu Hočimi-nu. Dēviss arī nekavējoties da-būjis no Ziemeļvietnamas ie-braukšanas vīzu, bet vīza nav pie-šķirta viņa pavadonim, britu ār-lietu ministrijas ierēdnim. Dēvi-su sagaidījusi Hanojas lidostā grupa Ziemeļvietnamas komūnis-tiskās valdības ierēdņu, to vidū arī daži, kas esot cieši saistīti ar komūnistu partizānu cīņām Dienvidvietnamā. Dēviss kļuvis par Ziemeļvietnamas politiskās propagandas centru, acīm redzot, ar nolūku iedzīt ķīli starp Britā-niju un ASV un starp Dēvisu un britu valdības oficiālo politiku. Ziemeļvietnamas prese uzsvērot, ka Dēviss esot „viens no daudzā-jiem britiem, kas protestējot pret ASV agresīvo politiku Viet-namā" un esot prasījis, lai britu valdība „norobežojoties no ASV imperiālisma Vietnamas jautāju-mā". Savienoto Valstu valdības pārstāvji Londonā neslēpjot, ka Dēviss pārāk cieši saistīts ar an-tiamerikānisko virzienu lēboris-tu partijā, un tādēļ neraugoties ar simpatiju uz viņa „miera brau-cienu." Vārdu sakot, Dēvisa brauciena izraisītās sekas var kļūt ļoti nepatīkamas premjē-ram Vilsonam.

Mums, latviešiem, Dēvisa vārds pazīstams kādā citā saka-rā. Tie, kas dzīvoja Vācijas britu zonas ziemeļos, atcerēsies, ka tur bija kāds angļu ierēdnis ar līdzī-gu vārdu, kurš bija ļoti nelabvē-līgs pret „dipīšiem". Bija ziņas, ka viņam esot stingrs atbalsts parlamentā...

Apmēram ap to pašu laiku, kad norisnājās troksnainā par-lamenta sēde, konservatīvo līde-ris sērs Aleks kādā runā ārpus parlamenta izteicās, ka Britani-jai laiks nodibināt valdību, ku-rai būtu patiess vairākums tau-tā un parlamentā. Šī runa un opozicijas pēkšņā pāreja enerģis-kā uzbrukumā rāda, ka konser-vatīvo partija gatavojas uz ie-spējamām parlamenta vēlēša-nām jau š. g. rudenī. Kaut arī sērs Aleks uzsver, ka viņš gatavs vadīt arī uz priekšu savu parti-ju vēlēšanu cīņā, ir tomēr ziņas, ka viņš būtu ar mieru atdot sa-vu vietu citam vadītājam, ja vi-ņa partija varētu vienoties par visiem pieņemamu kandidātu. Konservatīvo partijas pirmās rin-dās izvirzījušies 2 kandidāti: R. Modlings un Ed. Hīss. Runā, ka tieši pēdējo sērs Aleks izraudzī-jis par savu pēcnācēju, un tā-dēļ viena no kreisajām britu žurnālistēm pat ironiski dēvē vi-ņu par „kroņprinci." Ed. Hīss darba spējas un enerģija esot ap-brīnojamas (pa daļai viņš pie-rādīja to jau Briselē Eiropas kop-tirgus sarunu laikā). Viņš ir vie-nīgais opozicijas partijas loceklis, kurš ar ārkārtīgu kaislību cī-nās pret valdību parlamentā. Ta-nī pašā laikā viņš esot arī komi-sijas priekšsēdis, kurai uzdots revidēt konservatīvo partijas programmu nākamo parlamenta vēlēšanu manifestam. Hīss cen-šas pārliecināt savu partiju, ka ir nepieciešama jauna, moderná-ka programma, ar kuru tā varē-tu nekavējoties iet tautā, negai-dot līdz tautai apniks leboristu valdības eksperimenti. Pie tam Hīsa pārliecība ir, ka konservā-tivo partijai jāatsakās no da-žiem līdzšinējiem aizspriedu-miem. Šķiet, ka Hīsa un citu partijas reformu atbalstītāju gal-venās prasības ir — pasvītrot jaunajā programmā ciešo ap-ņemšanos panākt Britanijas ie-stāšanos Eiropas koptirgū un revidēt partijas līdzšinējos uz-skatus saimnieciskajā politikā, piemēram, atsakoties no neiero-bežotas brīvības privātajā inici-ātīvā.

Pēdējās nedēļas nesušas Bri-tanijai vienu saviļņojumu pēc otra. Uztraukums izcēlās arī ar Edinburgas hercoga runu stu-dentu sanāksmē Edinburgā. Tā-nī viņš izteica savus personis-kos uzskatus dažos „sāpīgos jau-tājumos" Afrikā, piemēram Ro-dezijā, uzsverot nepieciešamību paciesties, lai varētu jautāju-mus atrisināt miermīlīgā ceļā. Viņa runa nebija „cenzēta", jo viņš runāja brīvi, t. i., nelasot no uzmetuma. Runa izsauca da-žu lēboristu partijas locekļu asus iebildumus: saskaņā ar konstitūciju karaliene un tās ģi-menes locekļi nedrīkstot nodar-boties ar politiku. Prinča Filipa aizstāvji aizrādīja, ka Edinbur-gas hercogs runājis „brīvajā pilsētā Edinburgā", kuŗas vārdu viņš nes, runa notikusi neofici-ālā šaurā studentu sanāksmē, un viņš izteicis brīvi savas do-mas, aicinot klātesošos uz tole-ranci un pacietību. Vai Britani-jā esot runas brīvība visiem, iz-ņemot karalieni un Edinburgas hercogu?!

Tiešām — nav viegli būt par karalienes ģimenes locekli vai premjērministru pat tik miermī-līgā zemē kā Britanija!..

A. A.

Rivārs apcietināts

Pēc 136 dienām brīvībā Lisjēns Rivārs atkal atrodas Kanadas policijas rokās. Narkotikas kon-trabandistu, kuŗa prāvā lika gri-lotīes Pīrsona valdības pama-tiem, tagad pat apvaino zelta zā-dzībā $164.000 vērtībā Ontario province ziemeļos.

Nedēļas nogalē runāja, ka Ri-vāru nekavējoties deportēšot uz ASV. Tagad liekas, ka Kanadas valdība nolēmusi nogaidīt. Iespē-jams, ka Rivāram būs jāliecina pirms pāris dienām arestētā De-nīsa kukuļošanas prāvā. Denīsu apvaino mēģinājumā piekukuļot ASV juridisko reprezentantu -- Montrealas advokātu Lamon-tanju, lai pēdējais pret naudas ga-rantiju lautu Rivāram atstāt cie-tumu. Tās gan notika pirms Ri-vāra izbēgšanas no Bordo cietu-ma šī gada 2. martā, bet par to vēl runās ilgi, un ar lielu sarkša-nu jārēķinās kā policijai, tā lielā-kam skaitam pazīstamu politiķu.

Rivāra 136 brīvības dienās kli-da baumas, ka viņš redzēts da-žādās pasaules daļās. Ystenībā Kanadas visvairāk meklētais no-ziedznieks visu laiku atradies Montreālā vai tās tuvumā. Nedē-ļu pēc Rivāra izbēgšanas no Bor-do cietuma Kanadas federālā valdība par viņa notveršanu vai informāciju, kas sekmētu viņa notveršanu, izsludināja 15.000 dol. lielu atlīdzību.

AR PĪPI UZ JUMTA

Tiem, kas mācījušies Latvijas skolās, dažkārt nav saprotami pašreiz lietojamie latviešu grama-tikas apzīmējumi skolās. Mana meita reiz lūdza izskaidrot, kas ir kādenis, un es nevarēju atce-rēties, jo likās, ka skolā par tā-dām lietām nebiju mācījies. Pēc pārrunām ar meitu gandrīz vai noskaidroju, ka tas varētu būt īpašības vārds. Bet tad nāca pār-steigums, jo nākamais jautā-jums bija, vai skaitļa vārdu ne-varētu saukt par cikeni... Vai, varbūt, labāk skanētu kurenis?!.. Jaunais ALAs izglītības sekcijas vadītājs A. Liepkalns no Bosto-nas tomēr domā, ka labākais bū-tu gramatikas apzīmējumos at-griezties pie vecajiem latīņu ap-zīmējumiem.

Esmu dzirdējis arī citus jau-numus. Kādā nesenā kultūras darbinieku sēdē Ņujorkā bija jā-dzird, ka latviešiem ir tikai trīs jaunās paaudzes komponisti (un tie paši krietni pāri 30 gadiem), vairāk klāt nenākot, bet visi pā-rējie esot tikai tādi skribenti. Pēc tam dažus teikumus tālāk tika teikts, ka latviešu kompo-nisti stāv pāri modernajiem ame-rikāņu komponistiem, ko vēlāk papildināja ar vārdu „caurmēra amerikānis." Slaveno latviešu komponistu vārdus neminēja, arī pārējo vārdus ne. Kad sāku skaitīt uz pirkstiem, kuŗu kom-ponistu ierindot labo, kuŗu slik-to rindās, tad nezināju, kā tos sagrupēt. Neesmu mūzikas spe-ciālists, bet liekas, ka komponis-tu, kas mums ko palikušu devuši, ir daudz vairāk. Bez tam vēl tika teikts, ka ir tikai viena techniski laba latviešu plate, pā-rējās ir vājas. Šīs plates nosau-kumu minēja, bet izrādās, ka arī tā jāpalīdz pārdot, jo plati nepērkot. Es arī esmu tikai caur-mēra cilvēks, bet šo filozofiju nevaru saprast!

Tālāk dzirdēju, ka vismaz divi amerikāņu mākslinieki esot pra-sījuši notīs latviešu tautas dzies-mām. Viena esot bijusi nēģeriete, otra amerikāniete (laikam, būtu jāsaka — abas ir amerikānietes). Tas mani iepriecina, jo draudzību dažādu tautu starpā var tikai veicināt!

☆

Latviešiem steidzīgi vajadzīgs mūzejs. Pēc ziņām, kas Nujorkā pienākušas no Kalifornijas, ir secināms, ka kāds latvietis node-vis ievērojamas latviešu gleznas kādam Kalifornijas mūzejam glabāšanā. Runā par Rozentālu un Purviti. Kultūras birojs ziņo, ka mūzeju varētu iekārtot Čika-gas latviešu namā. Nav ko te-bilst, — jo ātrāk, jo labāk. Cītā-di savas mākslas vērtības nesa-glabāsim.

Ezītis

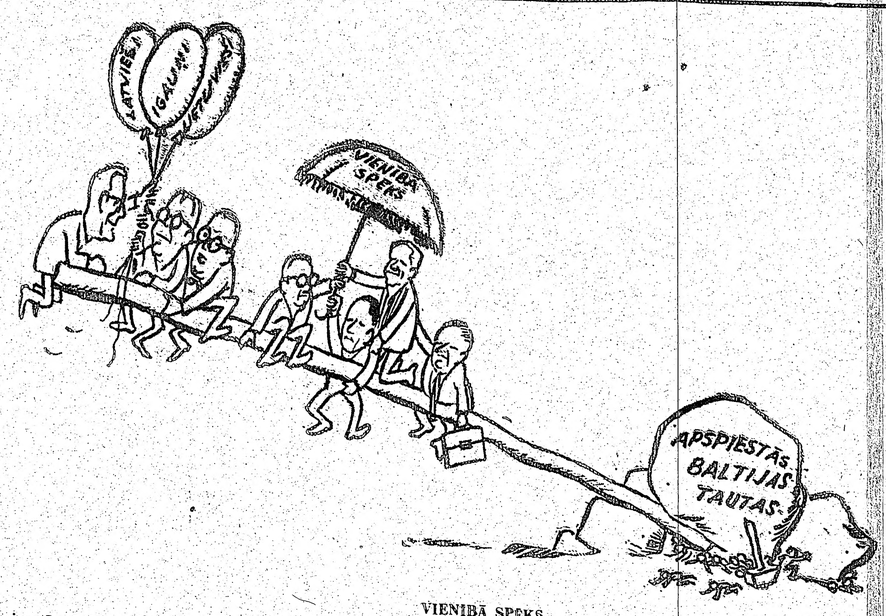

VIENĪBĀ SPĒKS

Apvienotās baltiešu komitejas vadība Apspiesto tautu nedēļā (no 18. — 25. jūlijam) ciņā par Baltijas valstu neatkarību ka-rikatūrista Ed. Keiša skatījumā. No kreisās: komitejas pr-dis prof. P. Lejiņš, Amerikas lietuviešu centrālās organizācijas pr-dis L. Simutis, Amerikas igauņu centrālās organizācijas pr-dis H. Lēsments, ALAs ģenerālsekretārs B. Albats, Ame-rikas igauņu centrālās organizācijas pārstāvis G. Bušmans, Amerikas lietuviešu centrālās organizācijas pārstāvis A. Rudis un ALAs valdes priekšsēža vietnieks A. Bērziņš.